EL DIARIO PALENTINO

Fundado en 1882 y 1890
N.º REFUNDIDO 5.709

TELEFONOS
1353 REDACCIÓN
1526 IMPRENTA
2006 ADMINISTRACIÓN

EL DIA DE PALENCIA

DIRECCIONES
DIRECCIÓN Y TALLERES: MAYOR, 147-151
APARTADO DE CORREOS, 17

LUNES 31 OCTUBRE 1955

EDICION SIETE TARDE
Ocho páginas
UNA peseta

Foster Dulles, llegará mañana a Madrid

Conferenciará con el Caudillo y Martín Artajo

El Secretario de Estado norteamericano, arquitecto de la paz, es en importancia la tercera persona de Estados Unidos

Madrid, 30.--La Oficina de Información Diplomática del Ministerio de Asuntos Exteriores, ha comunicado a la Prensa la siguiente nota:

«Respondiendo a invitación del Gobierno español, el próximo martes llegará a Madrid, procedente de Ginebra, el secretario de Estado de los Estados Unidos, señor John Foster Dulles, quien mantendrá conversaciones con S. E. el Jefe del Estado, Generalísimo Franco; con el ministro de Asuntos Exteriores, señor Martín Artajo, y otras personalidades del Gobierno español.

Concluídas estas conversaciones, el señor Foster Dulles regresará a Ginebra».--Cifra.

BIOGRAFIA DE JOHN FOSTER DULLES, SECRETARIO DE ESTADO DE LOS ESTADOS UNIDOS

El honorable John Foster Dulles, secretario de Estado de los Estados Unidos, es considerado por muchos como uno de los más destacados arquitectos de la paz en el mundo y un incansable diplomático, que ha recorrido cientos de miles de kilómetros en interés de las relaciones internacionales. Como Secretario de Estado, es el miembro de más alto rango del gabinete del presidente Eisenhower, y es, en realidad, la tercera persona del Gobierno norteamericano, siguiendo inmediatamente al vicepresidente en orden de importancia.

Mr. Dulles tiene un notable historial como uno de los promotores de la organización de las Naciones Unidas y autor principal del tratado de paz con el Japón. Nacido en Wáshington, D. C., el 25 de febrero de 1888, Mr. Dulles cursó sus estudios en la Universidad de Princeton, en La Sorbona de París, donde estudió Derecho Internacional y en la Universidad «George Wáshington». A los 19 años, cuando aun no se había graduado en Princeton, tuvo la primera experiencia de su carrera, al acompañar a su abuelo, Mr. John W. Foster, quien había sido secretario de Estado en el Gobierno del presidente Benjamín Harson, a la Conferencia de la Paz, celebrada en La Haya, en 1907. Después de realizar para el departamento de Estado una labor especial en Centroamérica en 1917, Mr. Dulles llegó a ser comandante del Ejército de los Estados Unidos, agregado al Estado Mayor en 1917-18. Fué consejero del presidente Wilson en la Conferencia de la Paz celebrada en París, en 1919, reanudando su trabajo como abogado con posterioridad. En 1938, habiendo conseguido reputación de sagaz analista de los problemas mundiales, hizo un concienzudo estudio de la situación política y económica del Lejano Oriente. Después de participar como miembro de la delegación de los Estados Unidos en la Conferencia de San Francisco, sobre organización internacional, celebrado en 1945, míster Dulles fué delegado de la Asamblea General de la ONU en 1946, 1947, 1948 y 1950, además de haber ocupado en 1948, el cargo de presidente de la delegación norteamericana en la Asamblea General de las Naciones Unidas en París.

Mr. Dulles fué consejero del secretario de Estado en el Consejo de Ministros de Asuntos Exteriores, en Londres, en 1945 y 1947, en Moscú en 1947 y en París en 1949. En 1949 fué senador por el Estado de Nueva York; en 1950 asesor del secretario de Estado; representante especial del presidente Truman con categoría de embajador en las negociaciones del tratado de paz con el Japón durante los años 1950-51. Firmó en nombre de los Estados Unidos el tratado de paz con Japón y tratados similares de seguridad con Australia, Nueva Zelanda, Filipinas, Japón y el presidente Eisenhower le nombró secretario de Estado en enero de 1953.

Mr. Dulles fué el principal consejero del presidente de la Conferencia de jefes de Estado de las cuatro potencias celebrada el pasado julio en Ginebra y, actualmente, preside la delegación de su país en la reunión de ministros de Asuntos Exteriores de aquella ciudad.

Mr. Dulles ha recibido numerosas y altas condecoraciones, entre las que se cuentan el premio de la Fundación de la Libertad, la medalla de la Paz de San Francisco de Asís, el

FOSTER DULLES

premio de la Asociación Conmemorativa de Roosevelt, el premio de la Aviación «El hombre del año», este último en reconocimiento de sus constantes viajes aéreos. Está casado y tiene dos hijos.

Apertura de la Conferencia de "Los Cuatro "Grandes" en Ginebra

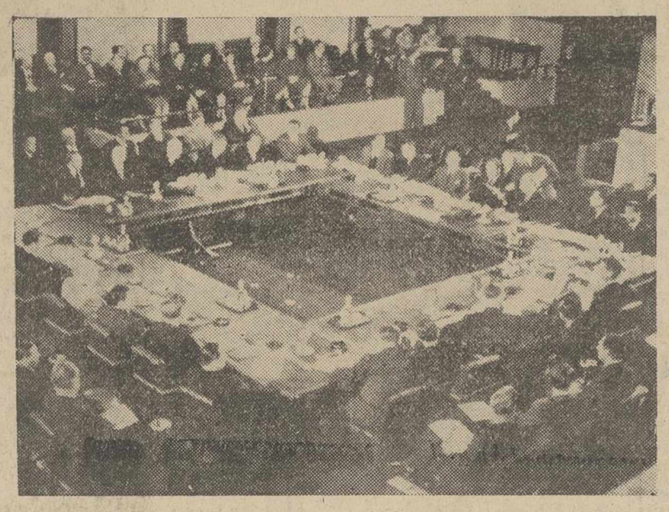

GINEBRA. — Una vista de la Cámara del Consejo del Palacio de las Naciones, durante la sesión de apertura de la Conferencia de los Ministros de Asuntos Exteriores de los Estados Unidos, Inglaterra, Francia y Rusia.—(Foto Cifra Gráfica).

La Asamblea francesa rechaza el sistema británico de elección simple

Hay resistencia a adoptar la representación proporcional, que daría ventaja a los comunistas

París, 30. — La Asamblea Nacional ha rechazado esta noche por 330 votos contra 183, la adopción del sistema electoral británico de elección simple, o sea el voto por candidatos especificados en cada distrito.-Efe.

SISTEMA DE REPRESENTACION PROPORCIONAL

París, 30. — La Comisión electoral de la Asamblea Nacional francesa, ha votado en favor de que se celebren elecciones nacionales en el próximo mes de diciembre, bajo el sistema de representación proporcional. Esta proposición fué aprobada por 25 votos a favor, 16 en contra y 3 abstenciones.

Los partidos no comunistas han emprendido inmediata acción para derrotar la propuesta de representación proporcional, porque se dice que en caso de ser adoptada, los comunistas tendrían la probabilidad de doblar el número de sus diputados, que ahora son 94.

La Asamblea Nacional francesa está reunida hoy desde las 14.00 horas, para discutir el sistema electoral.—Efe.

PRIMERA VICTORIA DE FAURE

París, 30. — Edgar Faure ganó esta noche su primera victoria en la batalla que ha emprendido para celebrar en diciembre elecciones generales, al rechazar la Asamblea, por 441 votos contra 77, una moción de procedimiento que estaba destinada a «matar» los proyectos electorales del Gobierno. Dicha moción había sido presentada por el diputado radicalsocialista Caillavet, del grupo de Mendes France.

Después de dicha votación, los diputados se enfrascaron en un debate estrictamente técnico sobre el sistema electoral vigente. La Comisión electoral había propuesto a primera hora de hoy que el sistema de álianza de partidos en vigor, se sustituya por el de representación proporcional, pero ningún partido parece dispuesto a aceptar una fórmula que conduciría a doblar el número de diputados comunistas. El radicalsocialista Emile Hughes, lo hizo notar con estas palabras: «Tendríamos en esta Cámara 150 diputados comunistas, y los comunistas no deben entrar nunca en una coalición gobernante».

El jefe comunista, Duclos, preguntó irritado: ¿Por qué no? Luego recordó que ellos habían formado ya parte de varias mayorías gubernamentales.—Efe.

MANIFESTACIONES DE FAURE

París, 30. — El primer ministro francés, Edgar Faure, ridiculizó hoy las declaraciones hechas por buen número de diputados, en las que se decía que «él trataba de disolver la Asamblea para encubrir el supuesto enorme déficit presupuestario».

Faure, que hablaba en una reunión de su partido, el radicalsocialista, en Chalon, Sur Saone, dijo «que lejos de ser un acto de abdicación (la disolución de la Asamblea), era un acto de valor destinado a permitir a Francia enfrentarse el año próximo con un gran número de problemas capitales», y pidió un sistema electoral «claro, leal y justo». Expresó, una vez más, su criterio de que la actual Asamblea no podía reunir una mayoría coherente para hacer frente al problema norteafricano y a los problemas exteriores».

Faure pronunció este discurso en la mencionada localidad, de paso para Lyón, donde asistirá a las fiestas conmemorativas del cincuenta aniversario de alcaldía de su correligionario, el viejo dirigente radicalsocialista, Edouard Herriot.—Efe.

179 muertos ocasionó el huracán Diana

Wáshington, 31. — El huracán «Diana», que devastó seis Estados en el pasado mes de agosto, ocasionó en total 179 muertos, y daños por valor de 457.647.044 dólares, según anuncia hoy el departamento de Comercio.—Efe.

Egipto debe evacuar la zona desmilitarizada de Nitzana

Si no lo hace así--dice un portavoz israelí--la responsabilidad de lo que pueda ocurrir corresponde al Gobierno egipcio

Jerusalén, 30.—El C. G. de supervisión de la tregua de las Naciones Unidas informa que ha pedido cuatro veces a Egipto en los tres últimos días que evacúe la zona desmilitarizada de Nitzana. Los requerimientos fueron hechos oficialmente. Se ha pedido también que abandone la zona —dijo el portavoz de las Naciones Unidas— a la unidad israelí, que había tomado posiciones en la misma a raíz de la incursión egipcia. El Ministerio de Asuntos Exteriores israelí declaró que "si las fuerzas egipcias continúan ocupando territorio israelí, la responsabilidad de lo que pueda ocurrir con motivo de la actual tensa situación corresponderá enteramente a Egipto". —Efe.

INTENTO DE PROTECCION A ISRAEL, DICEN EN EL CAIRO

El Cairo, 30.—La radio de la capital ha dicho que el llamamiento del supervisor, general Burns, para que Egipto e Israel detengan sus actividades agresivas "encubre un intento de protección a Israel contra el derecho de las fuerzas egipcias de repeler la agresión". Añadió que, anteriormente, Egipto había manifestado su disposición para retirar las tropas, pero Israel las mantuvo allí disfrazadas de policía.—Efe.

PROXIMO ACUERDO MILITAR LIBANO-SIRIO

Jerusalén, 30.—Noticias procedentes de Beirut afirman que Líbano y Siria están a punto de anunciar la conclusión de un acuerdo militar "limitado" para el control conjunto de las fuerzas armadas de las dos naciones sobre sus fronteras con Israel. Las noticias afirman que los detalles de tal pacto militar serán elaborados en Damasco durante la semana próxima.—Efe.

Von Papen vuelve al Sarre

WALLERFANGEN. — El ex canciller Von Papen corresponde a las aclamaciones de los sarrenses que celebraron con gran regocijo, su vuelta a Wallerfangen para depositar su voto en el referéndum sobre la europeización del Sarre. Desde hace algunos años le era prohibida la admisión en dicho Estado, prohibición que ahora será derogada al rechazar los sarrenses dicho Estatuto. Al día después del referéndum, los habitantes de Wallerfagen obsequiaron al ilustre diplomático con una serenata de bienvenida en la que intervino el coro de la localidad del que Von Papen es director honorario.—(Foto Cifra Gráfica).

Fortísimo temporal de lluvias en toda España

Más de 5.000 personas han quedado sin ajuar en Málaga, a consecuencia de una horrorosa tormenta

Tres personas desaparecieron arrastradas por las aguas

Málaga, 30. — Caracteres de catástrofe ha tenido para Málaga la tormenta que anoche ha descargado sobre la ciudad y sus alrededores. Han sido gravísimos los daños causados en la vega, donde muchas huertas han quedado arrasadas al desbordarse el río Guadalhorce por las aguas que bajaron en forma torrencial. Las inundaciones fueron numerosísimas y bastantes las familias que habitan en las chabolas y «Villalatas», las que quedaron sin albergue al destrozar las aguas y la riada sus humildes viviendas.

El gobernador civil y jefe provincial del Movimiento montó desde los primeros momentos los servicios necesarios de ayuda que de una parte se vieron dificultados por la noche y por la persistencia del temporal. Por otro lado favoreció la labor la muy valiosa colaboración del alcalde, y las del Ayuntamiento, gobernador militar, Comandancia de Marina, Obras Públicas, Guardia de Franco, Sindicatos, empresas de transporte, etc.

Hoy persiste el temporal durante todo el día pero se trabaja desde las primeras horas para reparar los caminos que han sido interceptados. El ayuntamiento estuvo reunido y en las primeras horas dirigió un llamamiento a todos los obreros municipales reclutándose además todo el personal que voluntariamente se ofreciera para trabajar mediante el abono de los correspondientes jornales.

El jefe provincial del Movimiento y gobernador civil don Luis Juive que a las cuatro y media de la madrugada se retiró a descansar unas horas, estaba tres horas después, a las siete y media, en su despacho oficial prosiguiendo la tarea de la organización de los auxilios, ordenando medidas de seguridad, y dictando disposiciones tendentes a la vuelta rápida a la normalidad. A las ocho y media recorrió en «Jeep», cedido por la Guardia civil, los lugares más afectados por la inundación. Estuvo en el puente del Guadalhorce, en el Barrio de Perchel y en el Arroyo del Cuarto, donde comprobó los daños causados en las pobres viviendas. Siguió el gobernador por la carretera de Almería hasta El Palo, después de detenerse en el arroyo Caleta y recorrió las inmediaciones del Sanatorio de la Obra Sindical «18 de Julio», que resultó muy afectado por la inundación. Donde más patente quedó la señal de la violencia de las aguas fué en el Arroyo de la Caleta. Todos los arroyos se desbordaron arrastrando sobre la carretera gran cantidad de piedras, tierra, y ramas de árboles, pero los daños causados por la torrentera de la Caleta son los de más importancia, resultando verdaderamente milagroso que aquí no se produjeran víctimas ya que pudo haberlas en gran cantidad.

Unos metros antes de llegar a la carretera el cauce arrolló unas piedras y si en momentos normales de avenidas las piedras sirven para hacer detenerse en la curva las aguas, la velocidad del agua en esta ocasión hizo que la curva se convirtiera en presa y el agua en tromba penetró en el chalet «Villa Consuelo» que hace esquina junto al puente. Las aguas inundaron la casa, arrancaron de cuajo las plantas y los árboles del jardín y tiraron la verja delantera.

Al propio tiempo el puente hacia presa dada la gran cantidad de ramas y de árboles que el agua traía que quedaban enganchados en los ojos. Saltó el agua en tromba sobre el puente y se llevó el tranvía número 73 y las barandillas, destrozó el pretil y las aguaceras. Fué allí donde volcó el tranvía número 73 que quedó destrozado sin que, por fortuna se produjeran víctimas. Varios coches quedaron también aprisionados en aquellos alrededores. La carretera estaba cortada por varias toneladas de tierra y aunque se tomaron diversas medidas para dejar libre el paso, solamente se puede cruzar en «jeep». El Palo y Pedregalejo quedaron incomunicados. Algunos coches se estancaron en el Paseo Marítimo. Los autobuses sólo funcionan hasta el Paseo de Sancha.

Junto al Arroyo de la Caleta está el Sanatorio «Francisco Franco» de la Obra Sindical «18 de Julio» y a pesar de tratarse de un edificio de sólida construcción sus moradores y sirvientes pasaron horas muy amargas, pues era contra este edificio donde se estrellaban las aguas desbordadas del arroyo. Hubieron de procurar la máxima tranquilidad para no transmitir con su alarma el temor a los enfermos que fueron evacuados a las plantas de arriba. Penetraron las aguas por la puerta principal del edificio y subían hasta la altura de los diez escalones que hay hasta la primera planta, a una altura de cuatro metros, atravesaban toda la casa y venían a caer al Paseo Marítimo.

En el Paseo Marítimo la vía del ferrocarril suburbano estaba cortada y junto al puente se encontraban las dos ambulancias del Sanatorio, que habían sido sacadas de las cocheras por las aguas.

El río Guadalhorce, al desbordarse, inundó las huertas y los terrenos desde los prados. La carretera estuvo cortada muchas horas y los servicios ferroviarios también al llevarse las aguas unos 200 metros de vía. El tren llamado «Cortillo de Alora» quedó estacionado en el mismo Puente de los Prados permaneciendo los viajeros en angustiosa situación, desde las nueve hasta las doce de la noche, esperando ser arrastrados por la corriente de un momento a otro. Eran unas treinta personas, de ellas, tres mujeres; al fin, a la llegada del automotor de Bobadilla pudieron ser salvados los ocupantes del «Cortillo de Alora», pasando sobre el techo de los vagones. Esta tarde unos cuantos autobuses recogieron en Cártama a los viajeros del expreso de Madrid.

Se calcula en unas 5.000 las personas que han perdido todo cuanto tenían, sobre todo en los barrios modestos, Cuevas del Palo, Arroyo de las Flores, Playa de San Andrés y

(Continúa en sexta plana)

El romance Margarita-Townsend próximo al desenlace

Hoy o mañana se hará público el compromiso

Uckfield (Inglaterra), 31.—El secretario particular de la Reina madre Isabel, ha hecho una misteriosa visita a la posesión donde la Princesa Margarita y el coronel Townsend pasan el fin de semana, y luego ha vuelto a Londres, con celeridad, a primera hora de hoy.

Se especula en Londres con más intensidad sobre que la Princesa y Townsend anunciarán su compromiso posiblemente antes de que Townsend regrese a su puesto de Bélgica el próximo lunes.

El secretario de la Reina madre, hizo el viaje en un «Jaguar» del Palacio de Buckingham y parece que al regreso iba a una velocidad de más de 190 kilómetros por hora.—Efe.

HOY O MAÑANA SE HARA PUBLICO EL COMPROMISO

Londres, 31.—La inesperada y rápida visita del secretario de la Reina madre, a la Princesa Margarita, se une a la también inesperada forma de volver a su residencia de Clarence House. No se esperaba que volviese de su retiro en el campo de Windsor, hasta mañana.

Los periódicos informan sobre estos rápidos y misteriosos viajes como evidencia de que la Princesa Margarita ha decidido ya su casamiento con Townsend. La opinión, como consecuencia de estos acontecimientos, es que la Princesa hará pública su decisión hoy o mañana, según dice el «Daily Express».

La Princesa marchó a Uckfield con considerable más equipaje que el necesario para pasar un fin de semana, y se cree que puede que permanezca allí, para evitar la publicidad que traen consigo todas sus acciones en Londres.

El primer ministro, Sir Anthony Eden, puede que dé a conocer el compromiso a la Cámara de los Comunes cuando ésta comience sus sesiones normales, a las 16,30 de hoy.—Efe.

Colaboradores de DIARIO - DIA

MI VIDA... Y LO TEMPORAL

Por JUAN ANTONIO DE ZUNZUNEGUI

Con el primer dinerillo que gané con la literatura recuerdo que compré un reloj. Hace de esto ya muchos años. Ese reloj lo tengo aun sobre la mesa ahora que escribo y en la mesilla de noche cuando descanso. Es un Cyma despertador que fosforece en la oscuridad y almacena cuerda para ocho días. Cuando me traslado de un lugar a otro el reloj me acompaña pues tiene a su cargo, bajo mi techo, mi medición temporal...

¡Ay cómo pasa el tiempo de mi reloj! ¿Pero es que la verdad el tiempo pasa?

Los doctores de la Edad Media pretendían que el tiempo era una ilusión, que su transcurso que hace suceder el efecto a la causa no era debido más que a la naturaleza de nuestros sentidos y que el verdadero estado de las cosas era un presente inmutable...

El mismo San Agustín después de haber disputado con suma gentileza para averiguar lo que es, viene a confesar que no lo sabe. Lo más que llega a afirmar es que no hay tiempo largo y que solamente se puede decir tiempo a lo que es presente que es sólo un instante...

El tiempo está quieto, no hay duda, el tiempo no se mueve. Es como un piso gigantesco. Somos nosotros lo que pasamos y nos movemos. El tiempo es tal que una inmensa pantalla de cine y nosotros las imágenes que en ella se suceden y pasan...

El timpo es la medida de la eternidad y cuenta para todos y realiza su obra sobre todos...

Hasta cuando la sensación subjetiva es débil tiene una realidad objetiva en la medida, la que es activa y produce cambios...

Los antiguos se planteaban el problema del tiempo ante las mismas cosas inanimadas. Así un monolito de piedra ¿está dentro o fuera del tiempo? Dentro, respondían.

Y en cuanto al ser humano, nosotros sabemos que el tiempo realiza su obra incluso sobre el que duerme. Un médico norteamericano certificó el caso de una jovencita de doce años que se durmió un día y permaneció así durante trece años y al despertarse no era una niña de doce, se despertó hecha una mujer, pues se había desarrollado durante el sueño. ¿Cómo podía ser de otra manera?

Asistimos a la muerte del padre, de la madre o del hermano. Está sobre la cama familiar y en este momento ha pasado de la vida a la eternidad. Tiene mucho tiempo, es decir, no tiene absolutamente nada de tiempo, personalmente hablando, esto no impide que sus años y sus cabellos sigan creciendo hasta su total extinción...

¡Qué vértigo horrible este del tiempo! Cómo debe sonreirse cuando nos oye a los pobres mortales decir: todavía, aún, de nuevo, siempre, nunca, hoy, mañana, ayer. ¿Pero qué locura es esta del tiempo? ¿Hay quién me responda? Lo que nosotros llamamos tiempo, es la medida de nuestro propio deshacimiento. Y vaya que sí existe, pues hay que ver cómo nos consumimos. Pero mientras es uno joven, mientras es más el tiempo que hay de cara que el que hay a la espalda, el hombre vive en plena inconsciencia de su derroche, únicamente cuando es más el tiempo a la espalda el hombre empieza sus tretas y sus engaños y uno lo niega y hasta pretende quitárselo de encima.

Cuenta el padre Pedro Leturia en su magnífico libro «El gentil hombre Iñigo de Loyola», que hasta San Ignacio se quitaba los años y que en cierta ocasión que se necesitó saber su edad exacta hubo que acudir a la aldeana que le crió en el caserío de Eguíbar para poner las cosas en su punto. Y si esto hacen los hombres, para qué hablar de cómo luchan las mujeres contra él. Las mujeres han terminado negándolo plantándose en la inmortalidad.

Pero él sigue enorme, quieto, corrosivo.

Reconozoo que hablar del tiempo que es como hablar de los años, es una falta de buen tono.

«Anni e biechieri de vino
non si contano mai»

«Los años y los vasos de vino no se cuentan jamás, dicen los venecianos.

Pero es que hoy mi reloj me mira, con impertinente e irónica insistencia, y tengo miedo.

El rey Salomón me susurra al oído:

«Pusiste, Señor, a mis días medida y así toda mi sustancia es como la nada».

He dado un manotazo al reloj y he salido precipitadamente a la calle.

Exclusivo para EL DIARIO PALENTINO - EL DIA DE PALENCIA
(Prohibida la reproducción)

M.C.D.2022

PALENCIA AL DIA

Un domingo "pasado por agua"

Los chubascos del sábado fueron las avanzadillas del "frente" pluvial, que nos trajo un domingo totalmente "pasado por agua". Llovió, si no tanto como cuando enterraron a Zafra, al menos cuando como vino la Infanta. La frase es de tópico, pero ayer superamos el tópico. Fuera de algunos claros, las precipitaciones se sucedieron en aluvión, llenando de hongos negros y rebrillos acharolados de impermeables y "siras" las calles, entre el enrejado sutil y enflecado del agua. Muy poético y muy otoñal.

No obstante, no fué obstáculo para que el programa que teníamos preparado para la jornada se cumpliera punto por punto. La Acción Católica festejó la Realeza de Cristo con solemnes actos, a los que se unieron los organizados con motivo de la clausura de la Asamblea de Jóvenes. El Prelado que ofició de Pontifical en una misa, realzada por la intervención de un coro popular de ochocientas voces, presidió también la sesión con que finalizaron las Jóvenes esta Semana de Estudio y Apostolado. Tuvo por marco el Teatro Ortega y en ella intervino Monseñor Ferris, Consiliario Nacional. Digno colofón fueron también las solemnidades de la tarde, que revistieron igualmente la máxima brillantez.

Tampoco asustó el agua a los futbolistas, que contendieron en "La Balastera" en partido de Primera Regional. No faltaron espectadores, como tampoco dejaron de desplazarse a Valladolid --era mucho atractivo el "Barsa"-- los verdaderos "hinchas" del balompié, a quienes no les importa quemarse 20 duros en un viaje, con tal de no dejar un domingo en blanco, en aras de su afición deportiva.

El lunes ha cerrado las espitas celestes, pero aún sigue --con brevísimos guiños de Febo-- el cielo plomizo y amenazador. Ya saben ustedes el refrán: Cielo de panza de burra, agua segura. Los Santos la la vista, preferiríamos --para rendir culto al recuerdo de nuestros muertos-- el sol claro y sereno del año último. Hoy la Plaza aparecía inundada de ramilletes y coronas de dalias y crisantemos, que mañana adornarán las tumbas de los seres queridos. Es un deber ineludible para los que quedamos acá. Revivirlos en la memoria con el jugo y la frescura de la flor, haciéndoles a la vez la ofrenda emocionada de un rezo por su sufragio.

Se celebra solemnemente en Palencia la Fiesta de Cristo Rey

Misa de Pontifical en la Catedral, amenizada por un Coro de 800 voces

Palencia celebró solemnísimamente la Fiesta de Cristo Rey, con diversos cultos que, en todo momento, se vieron asistidos por una gran afluencia de fieles, que de esta piadosa forma, testimoniaban su rendido homenaje el Rey de Reyes.

A las diez y media de la mañana, tuvo lugar en la Santa Iglesia Catedral, una solemne Misa de Pontifical, que celebró el Excelentísimo y Reverendísimo señor Obispo de la Diócesis, doctor Souto Vizoso, asistido por los muy ilustres señores Deán, don Guillermo A. Gutiérrez, Arcipreste, don Vicente Matia y Lectoral, don Apolinar Aguado.

Ocupó la Sagrada Cátedra el Reverendo Padre don Atilano Prieto, Beneficiado de la S. I. Catedral, quien pronunció elocuente sermón sobre la excelsa festividad del día.

Un coro popular de más de 800 voces integrado por jóvenes de Acción Católica, y alumnas de los colegios de Huérfanos de Ferroviarios, Angelinas y Filipenses, dirigidas por don Carmelo García del Valle, acompañados al órgano por don Leoncio Fernández, interpretaron brillantísimamente la misa gregoriana "Cum Jubilo".

Presidió la ceremonia religiosa el presidente de la Junta Diocesana de Acción Católica, don Eduardo Jauralde y demás miembros directivos de la misma, así como el presidente de la Audiencia, don Jesús Riaño Goiri.

Por la tarde, a las siete y media, se expuso el Santísimo Sacramento, celebrándose el Rosario, ejercicio del día y Bendición con el Señor, que dió a los fieles palentinos congregados, el Prelado de la Diócesis.

Durante este ejercicio pronunció una enjundiosa plática, el Reverendo señor don Faustino Giraldo, Cura Ecónomo de San Lázaro.

Con este acto religioso finalizó los dedicados a exaltar devotamente la festividad suma de Cristo Rey, que, a pesar de lo desapacible del día, lluvioso todo él, no impidió la gran asistencia de fieles, por lo que los cultos propios resultaron brillantísimos.

"El día de la Fe" en los hogares del Frente de Juventudes

Presidió el acto el Gobernador Civil

El Frente de Juventudes celebra en el 29 de octubre de cada año, aniversario de la Fundación de la Falange y jornada dedicada al recuerdo de los Caídos, el Día de la Fe.

En los Hogares de la Organización Juvenil, tuvo lugar el pasado sábado, a las ocho y media de la noche, el tradicional acto conmemorativo. Presidió el Gobernador Civil y Jefe Provincial del Movimiento, con el alcalde de la capital, delegada P. de Sección Femenina, delegado P. del Frente de Juventudes y consejeros provinciales del Movimiento.

Asistieron una centuria de la Guardia de Franco y afiliados de Falanges Juveniles.

El jefe de centuria Mario Herreros Arconada, a quien luego el jefe provincial impuso la medalla de la Orden Imperial del Yugo y las Flechas, pronunció la lección del día.

A continuación el señor López-Cancio, entregó los brazaletes a los flechas y cadetes que por razón de edad pasaban a guías y cadetes, respectivamente, así como a los guías que pasaron a la Guardia de Franco, a los que tomó el juramento de la Falange.

Cerró el acto el jefe provincial del Movimiento con unas vibrantes palabras, dando la permanente consigna de unidad, terminándose con el "Cara al Sol".

Estarás al corriente de cuestiones agrícolas y ganaderas, suscribiéndote a MIES. 36 pesetas al año. Apartado, 15. Palencia.

Diez españoles más estudiarán gratis, gracias al Centro CCC

Realizado el sorteo de las diez becas semanales que distribuye la Academia CCC, los agraciados en la semana del 13 al 20 de octubre, han resultado ser:

D. Juan Rubio de María, TANGER. D. Angel Matías Hernández CIUDAD RODRIGO (Salamanca). D. José Bueno Betes. PORT-BOU (Gerona). D. José Serrano Moreno. ECIJA (Sevilla). D. Angel Bartoli Collados, MADRID. D.ª Manolita Pastor, SAN VICENTE DEL RASPEIG (Alicante). D.ª María Luisa Ladrón Giménez, CERVERA DEL RIO ALHAMA (Logroño). D. José Manuel García García, GIJON. D. José Lozano Cid, BURGOS.

Cualquier español que lo desee, puede beneficiarse de una de estas becas de estudio solicitando previamente información al Centro de Cultura por Correspondencia CCC, M. 68. SAN SEBASTIAN.

ESCENARIOS Y PANTALLAS

Estrenos cinematográficos

PRINCIPAL

"PAN, AMOR Y... CELOS.— Nacionalidad: italiana.—Director: Luigi Comencini. -- Intérpretes: Vittorio de Sica, Gina Lollobrígida, Roberto Riso y Marisa Merlini. — Producción: Titanu Films, 1954. -- Fecha de estreno en Palencia: 30-X-55.

Otra vez la leñadora, el comandante fachendoso, el tímido carabinero y la comadrona. De nuevo están en la pantalla, con nosotros, aquellos inolvidables personajes que tanto nos divertieron en "Pan, amor y fantasía", de cuya película es continuación esta otra estrenada, con el mismo éxito que aquella, el domingo en el Principal.

El ingenio de los guionistas no se agotó en la primera parte, pues nos encontramos también aquí con una producción de sagacísima obervación, espontánea en situaciones y de chispeante diálogo. Todo lo que pudimos escribir con ocasión de "Pan, amor y fantasía", tendríamos que volver a repetirlo, para, señalando la misma excelente dirección del film —aunque esta vez a Comencini se le haya escapado el ritmo en algun momento— referirnos enseguida a la excelente interpretación. Vittorio de Sica, está sencillamente genial. Sé lo que el calificativo supone, pero difícilmente encontraremos en el mundo cinematográfico un actor como de Sica, tan acertado de expresión, tan maravillosamente compenetrado con su fatuo y humorístico personaje, componiendo siempre el tipo, con una exactitud asombrosa al borde de la caricatura, pero sin rozarla nunca, en un trabajo como decimos antes auténticamente genial.

Al lado del maduro galán, Gina Lollobrígida. Como siempre, y... está entendido. La guapísima actriz italiana hace gala además de unas aptitudes interpretativas fuera de lo normal. Maravillosa, sí, pero además, por si la faltara algo (y no la falta precisamente), hasta baila.

Con estos dos es estupendo el trabajo de Roberto Riso, de Marisa Merlini y el resto del reparto, al que también conocimos en la primera parte y tan acertado como entonces.

Durante hora y media larga se ríe uno con ganas, y, en definitiva, «Pan, amor y celos» es una película buena y divertidísima. ¿Se puede pedir más si por añadidura está en la pantalla la "Lollo"?.—R. de G.

CALIFICACION

Argumento: 7.
Desarrollo: 8.
Interpretación: 10.
Fotografía. 8.

ORTEGA

«EL TEMIBLE ROBIN HOOD. — Nacionalidad: norteamericana. — Director: Gordon Douglas. — Protagonistas: John Derek, Diana Lynn y George Macready. — Fecha de estreno en Palencia: 30-X-55.

Con la misma fórmula estereotipada de los «films» del Oeste se ha realizado esta película de aventuras históricas que tiene por héroe al legendario Robin Hood, una especie de «cow-boy» medieval que obligó al tirano monarca Juan Sin Tierra, a firmar la célebre «Carta Magna», antecesora de la declaración de los Dedechos del hombre, en 1264.

No se puede pedir rigor histórico a este género de «films» en la que todo se supedita a lograr una espectacularidad folletinesca. El argumento parece haber sido entresacado de los «seriales» de los «Tebeos» infantiles. Y así, con ese infantilismo intrínseco, se ha desarrollado la película, en la que, con la única diferencia de los escenarios y los atuendos de época, pasan las mismas cosas que en las famosas «caballadas» del Far West americano.

Los malos son esta vez los servidores del Rey y los buenos, con su valiente «Sheriff» a la cabeza, los «partisanos» que siguen al temerario y fabuloso Robin Hood, al que todo le sale bien para deshacer las infames conjuras y abusos de los opresores.

Lo importante en estas películas es la forma y el ritmo trepidante de la acción que se mantiene dinámica. Película muy apta para entretener a los chicos y al público que, con más años, conserve la necesaria ingenuidad para interesarse por estas fabulosas aventuras.

La interpretación no acusa fallos. El principal mérito de la película es el tecnicolor, de bellos efectos cromáticos, casi todos de escenarios naturales.—B.

CALIFICACION:

Argumento: 4.
Interpretación: 5.
Desarrollo: 5.
Fotografía: 7.

Delegación Provincial de Trabajo

La festividad de Todos los Santos, abonable sin recuperación

Por la presente nota, se hace saber que el próximo día 1 de Noviembre, Festividad de Todos los Santos, tiene el carácter de abonable sin recuperación, conforme al Calendario Oficial de Fiestas aprobado para el presente año.

Lo que se hace público para general conocimiento.

Palencia 31 de Octubre de 1955.—El Delegado de Trabajo, *Salustiano Orejas.*

Clausura de la Asamblea Diocesana de Jóvenes de A. C.

Se celebraron los actos finales en el Teatro Ortega y Seminario Conciliar, presidiendo el Prelado

El Excmo. y Revdmo. Sr. Obispo de Palencia, don José Souto Vizoso, que clausuró el domingo la reunión diocesana de las Jóvenes de Acción Católica, dirigiendo una exhortación a las asambleistas.—(Foto PAYA)

Tuvo lugar el domingo la clausura de la Asamblea Diocesana de las Jóvenes de Acción Católica, que, durante varios días, ha venido celebrándose en nuestra capital, y a la que han concurrido la mayor parte de los Centros de la Diócesis con sus Consiliarios respectivos.

La jornada del domingo cerró con broche de oro, otras jornadas anteriores, felizmente desarrolladas, en todas las cuales prevaleció el enorme entusiasmo de esas jóvenes diocesanas que, firmes en su piadosa labor de activas militantes y defensoras de la Acción Católica española, han recibido eficientes clases de doctrina, tanto religiosa como social, con horas íntimas de oración, meditación y estudio, que, sin duda, les servirán de provechoso fruto en la ardua labor a continuar en sus respectivas parroquias, en pro y exaltación de la Acción Católica.

A las diez y media de la mañana del domingo, las asambleistas asistentes, con sus respectivos consiliarios, concurrieron a la S. I. Catedral, a la misa de pontifical, que fué celebrada por el Excmo. y Rvdmo. señor Obispo.

A las doce y media, en el Teatro Cine Ortega, tuvo lugar un grandioso acto de afirmación de ideas. En él intervino Mons. Fernando Ferris, Consiliario Nacional de las Jóvenes de Acción Católica, quien, con fluidez de palabra y hondura de pensamiento, puso de relieve la actividad de la A. Católica Femenina, y la inquietud que debía sustentar su labor, a fin de hacer ésta más eficiente con el elevado fin propuesto.

Tras de la intervención de Monseñor Ferris, se escenificó el cuadro bíblico titulado «Judit de Betulia», original de Antonio Hermoso, cuya plasticidad y presentación bellísima, causó admiración al público, por la excelente interpretación, además, que hicieron de la obra distinguidas señoritas.

Señora: La elegancia se llama
VOGUE
COSTURA - SOMBREROS
DON SANCHO, 10

Finalizó el acto, al que acudió, además de las asambleistas y sus respectivos consiliarios, así como los dirigentes de Acción Católica Diocesana, mucho público, con la interpretación por parte de un grupo de niñas del Colegio de las Angelinas de bailes regionales, que fueron acogidos, como las anteriores intervenciones, con entusiastas aplausos.

Por la tarde, a las cuatro y media, en el salón de actos del Real Seminario de San José, y con asistencia del Excmo. y Rvdmo. Sr. Obispo, tuvo lugar el acto de clausura de la magna Asamblea Diocesana.

Ocuparon la mesa presidencial el excelentísimo y Rvdmo. Sr. Obispo, doctor Souto Vizoso; M. I. Sr. Arcipreste, D. Vicente Matía, consiliario nacional de Jóvenes de Acción Católica, Mons. Ferris; presidente de la Junta Diocesana de A. C., señor Jauralde; directivo de la misma, Sr. Cavanillas; presidentas de Señoras y Jóvenes de A. C., doña Modesta García de Andrés y señorita Maruja Arias, respectivamente. En el estrado presidencial se colocaron asimismo las abanderadas de las distintas parroquias con sus correspondientes guiones.

Se abrió el acto con la lectura del acta de la Asamblea anterior y el estado de cuentas de la institución.

Seguidamente, pronunció unas palabras la Srta. Arias, agradeciendo a las asambleistas la colaboración prestada y el buen espíritu demostrado a través de las diversas tareas desarrolladas, exhortándolas a continuar en una línea de conducta cada vez más firme para conseguir los altos fines que informa el sentido de la Acción Católica, sin preocuparse del número de militantes, sino, en todo momento, de la inmejorable calidad de las mismas.

Habló a continuación Mons. Ferris, significando que la A. C. es, ante todo, acción y no posición; puesto que pertenecer a ella, sin esforzarse por cumplir ardientemente sus postulados, era mantener una conducta anodina e insustancial.

Abundó en estas consideraciones, exhortando a todas a desarrollar en cada parroquia una intensa y consecuente labor, consagrándose en alma y vida al servicio del Señor, desde los puestos de la Acción Católica desempeñados.

Cerró el acto el Excmo. y Reverendísimo Sr. Obispo, quien exaltó la significación de aquél, haciendo una apología de la Acción Católica Femenina, e invitando a todas a continuar en su ferviente labor para el robustecimiento y engrandecimiento de la A. C. española y de la iglesia de Cristo.

Acto seguido se declaró clausurada la Asamblea, dirigiéndose autoridades eclesiásticas, directivos y asambleistas a la iglesia parroquial de Nuestra Señora de la Calle, cantándose ante la excelsa Patrona de Palencia, una Salve popular en acción de gracias.

CARTELERA DE ESPECTACULOS

TEATRO PRINCIPAL

Hoy, «Pan, amor y... celos», con Gina Lollobrigida y Vittorio de Sicca. Cada frase, una carcajada.

Mañana, martes, no deje de admirar en este local, la película más grande de todas las épocas: «Pan, amor y... celos». Se despachan localidades.

Lunes, 31 de octubre de 1955

GRAN TEATRO ORTEGA

«El temible Robin Hood».

CINE PROYECCIONES

«Vera Cruz».

CINE CASTILLA

Martes, 1 de noviembre de 1955

«Smith el silencioso».

GRAN TEATRO ORTEGA

«El caballero negro».

CINE PROYECCIONES

«El temible Robin Hood».

CINE CASTILLA

«Vera Cruz».

CINE GRAN VIA

«Un caballero andaluz».

CALIFICACION MORAL:

«Pan, amor y... celos» (3R); «El temible Robin Hood» (1); «Vera Cruz» (3); «Smith el silencioso» (3); «El caballero negro» (3); «Un caballero andaluz» (2).

Los números que figuran entre paréntesis al final de cada obra, expresan la calificación moral dada por la «Oficina de Espectáculos» dependiente de la Comisión Episcopal de Ortodoxia y Moralidad: 1: Todos, incluso niños.—2: Jóvenes.—3: Mayores.—3-R: Mayores, con reparo.—4: Gravemente peligrosa.—5: Sin calificar.

DIARIO DE AVISOS

FARMACIA DE GUARDIA. — Durante la semana está de guardia la farmacia de don Isidoro de Fuentes Castells (San Juan de Dios, 1).

REFUERZO DE GUARDIA.—También permanecerá de guardia durante el día 10, exclusivamente, la farmacia de don Manuel Arangüena (Barrio y Mier, 14).

FARMACIA DEL CRISTO. — Independientemente de éstas, permanecerá de guardia permanente durante todo el año, la farmacia de don Anastasio Arenal, sita en el Barrio del Cristo.

CUPON PRO CIEGOS

Lista de los números premiados del «Cupón Pro Ciegos», correspondiente al sorteo celebrado el día 29 de octubre de 1955.

Premiado con 125 pesetas, número 615. Premiados con 12'50, los terminados en 15.

REGISTRO CIVIL

MATRIMONIOS. — Miguel Merino González, de Valladolid, con María de la Huerta Méndez, de Palencia; Ildefonso López Delgado, de Palma de Mallorca, con Manuela Cabeza Ramasco, de Porquera de Santullán.

NACIMIENTOS. — Luis Angel Hierro Boada, de Valentín y Lucía, General Mola, 19; Teodoro Torres Dueñas, de Teodoro y Teófila, Residencia Ramírez; Andrés García Narganes, de Francisco y Andrea, Residencia Ramírez; María Pilar Marcos Pajares, de Alfonso y Gregoria, San Antonio, 1.

DEFUNCIONES. — Evaristo Abia Arconada, de 81 años, viudo, Asilo; Damiana Camacho Velasco, de 77 años, viuda, Sanatorio San Luis; Germán Velasco Calvo, de un mes, Colón, 9.

¡Alto aquí!
LLEGO PICO
Con sus exquisitos turrones, dulces y mazapanes
Calle Mayor.-Palencia

Acotaciones de un profano

Inauguración de la temporada de conciertos en la Sociedad Filarmónica

Actuación del "Grupo de Opera de Madrid"

La temporada de conciertos de nuestra Sociedad Filarmónica, se ha abierto este año con una novedad: la actuación de un selecto grupo de cantantes de ópera.

El «bell canto» tiene entre nosotros muchos entusiastas y entendidos, pero por desgracia, no es frecuente poder escuchar a los «divos» de la Opera, género que, aun en la capital de España, es «rara avis».

Es acertada la iniciativa de la gentil pianista Mili Porta, que ha aunado en el «Grupo de Opera de Madrid», cinco primeras figuras del canto para exhumar selecciones de obras famosas que, exceptuando las grabaciones de discos, no pueden ser escuchadas por los «dilenttantis» de provincias.

Para este concierto se eligieron dos de las más famosas óperas de Verdi, conocidísimas de todos los aficionados: «La Traviata» y «Rigoletto». Acaso hubiese sido preferible ofrecer un programa más antológico y variado, compuesto por trozos de las óperas de repertorio, y ésto si se tiene en cuanto que el concierto ha sido más bien un recital de canto operístico.

Pero lo que se haya podido perder respeto a la variedad, se ha ganado en la homogeneidad y amplitud de las «particellas» que los cantantes nos brindaron.

No cabe duda que «La Traviata» y «Rigoletto» son las óperas más asequibles y populares del repertorio de Verdi.

Las escenas culminantes de esas obras, fueron dichas por los excelentes cantantes que forman esta agrupación sin reservas y con una entusiasta entrega de facultades. Estas destacaron aún más al faltar el fondo orquestal —tan importante en este género— sustituído por el piano.

Gratísima impresión nos causaron la soprano Rosa Eloisa Rodríguez y el barítono Fernando Navarrete. La soprano, de delicada figura posee, en consonancia con su físico, una delicadísima voz, flexible y muy expresiva, que brilla, sin alteraciones de color, en todos los registros. Canta con impecable escuela y dice sin buscar efectismos con exactitud y fidelidad. Es una cantante de indudable porvenir.

El barítono Fernando Navarrete tiene también una voz muy expresiva, de bello timbre y perfecta impostación. En todo momento demostró que es un maestro del canto. Así, como una magnífica lección de lo que debe ser un buen cantante, recitó su «particella», demostrando que el canto no tiene para él secretos y que le sobran facultades para brillar en este difícil género.

Nos gustaron también extraordinariamente la mezzo-soprano María Teresa Alaix, que estrenó recientemente la ópera «Romulus», en Madrid, y el tenor Lorenzo Sánchez-Cano, al que recordábamos por otras actuaciones suyas en nuestra capital en Compañías de zarzuela.

La «mezzo-soprano» intervino más brevemente que sus compañeros, pero exhibió su voz de aterciopelado timbre, cálida e impresionante en los registros medios y graves, en «Carmen», de Bizet y «Sansón y Dalila», de Saint-Saens.

Sánchez-Cano es, sin duda, uno de los mejores tenores españoles. Su mejor característica es la perfecta vocalización, que es lo que define a un cantante y se empleó a fondo en sus brillantes agudos, aunque nos gustó mucho más por la media voz y la depurada musicalidad con que canta.

Para todos, incluyendo a la estupenda pianista Mili Porta, hubo calurosas y prolongadas ovaciones. Algunos números se hubieran repetido por el deseo del público, pero el programa era de prueba para los cantantes y no hubiese sido justo insistir en los «bisados».

El concierto ha constituído, pues, una gratísima inauguración de temporada. Buen comienzo. Nos dicen que en estos días se han registrado bastantes altas de socios, lo que encontramos muy lógico, pues no cabe duda que poder escuchar estas estupendas audiciones por quince pesetas al mes —es decir, lo que cuesta cualquier vulgar función de cine— es un buen negocio y constituye un milagro de buena administración, que habrá que agradecer a la entusiasta Directiva.—EL SOCIO 1313.

¡¡Todo Palencia comenta el grandioso éxito!!
de la mejor película del año y más divertida
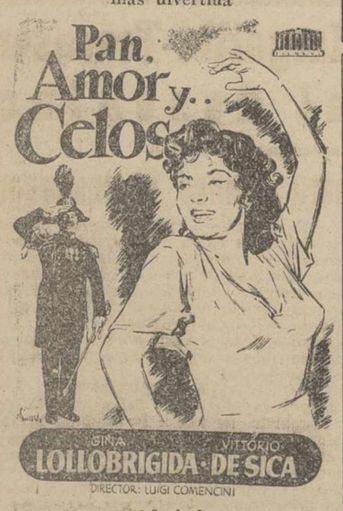

Admírela
Hoy y mañana martes
en el
TEATRO PRINCIPAL
La «Leñadora», el Comandante y el Carabinero continúan luchando alegremente por su felicidad

GRAN TEATRO ORTEGA
Un film cuya incesante acción pone al rojo vivo la emoción de los espectadores
COLUMBIA FILMS, S.A. PRESENTA UNA PRODUCCION WARWICK

PATRICIA MEDINA ★ PETER CUSHING · ANDRE MORELL · HARRY ANDREWS
PRODUCIDA POR IRVING ALLEN Y ALBERT R. BROCCOLI
Director: TAY GARNETT
Toda la pompa de la corte del rey Arturo en un film pleno de acción y dramatismo
Los caballeros de la Tabla Redonda, en acción
Autorizada para todos los públicos
ESTRENO:
Martes, 1 de Noviembre

VENTA DE POLLITAS DE UN DIA, SEXADAS
RAZA LEGHORN-MUY SELECCIONADAS
Incubaciones desde Enero a Junio
EXPLOTACION AGRICOLA VENTOSILLA, S. A.
ARANDA DE DUERO

M.C.D.2022

Deportes

Suplemento deportivo de DIARIO-DIA. Jornada del domingo día 30 de Octubre de 1955

Chamartín: la mayor sorpresa de una quiniela "difícil"

EMPATE EN BALAIDOS entre el Celta y Atlético de Madrid

También hubo goles anulados

Vigo, 30.—Celta de Vigo, 2; Atlético de Madrid, 2.

Balaídos registró una buena entrada. La tarde magnífica y el terreno de juego en muy buenas condiciones. Los equipos formaron así:

Celta: Adauto; Gaitos, Lolín, Eliseo; Artime, Villar; Gausi, Olmedo, Mauro, Azpeitia y Torres.

Atlético de Madrid: Pazos; Martín, Méndez, Cobos; Hernández, Buendía; Miguel, Silva, Escudero, Agustín y Collar.

El árbitro fué el catalán señor Arnal, cuya actuación perjudicó al equipo local, al que anuló un gol en el segundo tiempo por fuera de juego de Mauro cuando venía el balón de un contrario. Fué abroncado desde este momento hasta el final del partido.

A los 20 minutos, Azpeitia pasa a Mauro y éste devuelve la pelota hacia Eliseo que estaba desmarcado y que tira por alto batiendo por primera vez a Pazos. Empata el Atlético a los 25 minutos en una jugada de Agustín con pase por el centro a Miguel, quien, situado algo a la izquierda, engaña a Adauto para batirle de un tiro a media altura. En esta parte el Celta lanzó cinco córners y tres el Atlético.

En la segunda mitad, el Celta hace un marcaje más severo de los extremos, subiéndolos y después de unos minutos de juego alterno, se impuso el equipo local que logra sacar tres córners casi consecutivos. En el último de ellos, a los siete minutos, Torres pasa en corto la pelota a Olmedo y éste a Azpeitia, que dribla a un contrario y situándose a la izquierda de la puerta contraria, centra a Mauro y éste rápidamente, con la cabeza, envía el balón al fondo de la red. Al cuarto de hora, un golpe franco contra el Atlético es tirado por Artime. Un defensa madrileño intentó despejar la pelota, no haciendo con su intervención más que facilitar la labor de Mauro que marca otro tanto incomprensiblemente, tanto que fué anulado, incomprensiblemente también por el árbitro, originándose contra él una bronca imponente que continúa a lo largo del tiempo restante, por sancionar faltas célticas y desconocer las atléticas que se cometían. El juego sigue alterno, suspendiéndose unos momentos para atender a Gaitos que resulta conmocionado en un encontronazo. Faltando siete minutos para terminar, fué el Celta sancionado con un golpe franco. Lo saca Buendía bombeado sobre la puerta y el defensa Cobos, que había acudido al remate, de cabeza, en forma muy ágil remata a las mallas estableciendo el empate definitivo.—Alfil.

La Leonesa sacó un punto en Sarriá

César, de defensa central, jugador destacado de su equipo

BARCELONA, 1; LEONESA, 1

Barcelona, 30. — Alineaciones: Español: Soler; Argiles, Parra, Gimeno; Bolinches, Gámiz; Arcas, Osvaldo, Paseiro, Ruiz y Moreno.

Leonesa: Cosme; Chiqui, César, Foces; Barbeito, Nino; Miche, Rabadán, Chas, Vallejo y Pinilla.

Arbitró Zariquiegui.

La Cultural, se ha llevado, merecidamente, un punto en partido en el que supo igualar a un Español que no dió un gran rendimiento.

Primer tiempo, con dominio alterno y aunque los españolistas acosan con mayor insistencia, termina con empate a cero.

En la segunda parte, reacción del Español, que acosa la meta leonesa. César, salva un gol bajo los postes

CESAR

en tiro de Ruiz a puerta batida. A los 17 minutos, Paseiro, corrido hacia la derecha, centra largo. Arcas, recoge y retrasa el balón a Ruiz, que de fuerte disparo bate a Cosme. Después de este gol, el encuentro parece decidido, pero la Cultural insiste con ataques esporádicos y en uno de ellos, a los 39, Miche, remata uno con centro retrasado a Vallejo, que aprovecha este jugador muy bien para marcar el tanto del empate. Luego, todo son esfuerzos del Español para deshacer la igualada pero sin éxito.

Destacó en el partido, el juego de César, segurísimo toda la tarde, junto con el volante Barbeito.—Alfil.

Venció el Coruña al Madrid en medio de una fenomenal bronca al árbitro

Parece que Tamarit anuló tres goles a los madrileños

REAL MADRID, 1; DEPORTIVO DE LA CORUÑA, 2

Madrid, 30.—Poco más de media entrada en el Estadio Santiago Bernabeu. A causa de la lluvia, el terreno se encontraba encharcado y resbaladizo.

Dirige el encuentro el colegiado valenciano señor Tamarit, que fué abroncado desde casi el principio al fin del partido, provocando el mayor escándalo conocido en un partido de fútbol en este terreno de juego.

Los equipos se alinearon así:

Coruña: Otero; Tomás, Rodolfo, Iruzquieta; Botana, Juananco; Arsenio, Bazán, Pahiño, Lechuga y Tino.

Real Madrid: Berasaluce; Becerril, Marquitos, Navarro; Muñoz, Zárraga; Molowny, Pérez Payá, Di Stéfano, Rial y Gento.

Los jugadores más destacados por el Coruña, fueron Otero, con los tres defensas, Lechuga y Pahiño. Por el Real Madrid, Muñoz, Zárraga, Marquitos y Di Stéfano.

PAHIÑO

El Coruña ha realizado un gran encuentro, tanto en el aspecto defensivo cuando fué por delante en el marcador, como cuando su delantera se decidió a atacar. Pudo crear innumerables situaciones de peligro ante la meta madridista, siempre bien dirigidos por Pahiño, si bien el elemento más peligroso y de mejor juego esta tarde en la delantera coruñesa ha sido Lechuga.

El Real Madrid jugó a pleno rendimiento. Dominó intensamente a su adversario durante casi todo el encuentro, pero sin encontrar el camino del gol con la facilidad que de su superioridad técnica cabía esperar. Influyó grandemente en la moral del equipo la anulación de los dos tantos que le fueron invalidados por el árbitro.

Otero ha tenido una actuación incomensurable, pues se ha multiplicado para evitar que penetraran en su meta los tiros que continuamente le lanzaban los cinco delanteros madridistas y muy especialmente, Rial y Di Stéfano, durante el dominio ejercido por el equipo blanco que, en ocasiones, llegó a ser agobiador. No obstante, a los cuarenta y siete minutos y medio de haber comenzado el partido, y en prórroga debida a lesión sufrida por Rial y Botana, en choque, Pahiño marcó el primer gol coruñés rematando impecablemente con la cabeza, un medido centro de Arsenio, sin que Berasaluce intentara siquiera la salida. Con este resultado de 0-1, se llega al descanso.

En la segunda mitad, desde su comienzo, el Madrid se lanza en tromba al ataque, favorecido ahora por el repliegue de líneas del Coruña. Otero se erige en el auténtico héroe de la jornada, magníficamente secundado por sus compañeros de zaga anulando todo intento madridista. Un avance de Di Stéfano lo malogra un hermoso perro-lobo que sale al campo a disputarle la pelota; el árbitro suspende el juego y una vez expulsado el can, lo reanuda con un bote neutral. A los 26 minutos un centro de Gento lo remata Pérez Payá de forma espectacular y marca un gol de los llamados de bandera, pero que Tamarit anula por considerar que Pérez Payá estaba en fuera de juego. La bronca es épica. En la jugada inmediata y con motivo de un córner sacado por Gento, Di Stéfano marca un nuevo gol sacando un defensa el balón con la mano de dentro del marco, sin que el árbitro señale ni el gol ni la falta correspondiente. Cunde la consternación entre los jugadores madridistas y la bronca del público que no cesa ya hasta el final del partido. El juego se hace prácticamente imposible por la cortina de agua que forma la lluvia. A los 36 minutos viene el gol del empate: Di Stéfano adelanta el balón, entre dos defensas, a Rial y éste se filtra fusilando el gol desde cerca sin que Tamarit encuentre, esta vez, motivo para anularlo. Reacciona el Coruña, que vuelve a abrir sus líneas y sorprende a los madridistas con un nuevo gol, que habría de ser el de la victoria, conseguido por Pahiño a los 39 minutos en remate a centro de Tino, que había aprovechado un fallo de Navarro. A los 42 minutos Di Stéfano, remata con la cabeza un centro de Pérez Payá: la pelota, al parecer, se introduce en la meta gallega, rebota en la parte superior de la red y vuelve al campo recogiéndola Otero, que despeja. El público y los jugadores madridistas estiman que ha sido gol, pero no así Tamarit que ordena se reanude el juego haciéndose mucho más violenta la protesta del público. Cuatro minutos después de la hora reglametaria y posiblemente por el descuento que el señor Tamarit ha hecho del tiempo invertido en las protestas que contra él se han dirigido, finaliza el encuentro con el triunfo del Deportivo de la Coruña por dos a uno.—Alfil.

Se lesionó el meta bilbaíno en San Mamés

Bilbao, 30.—At. de Bilbao, 3; Real Sociedad, 0.

Bilbao: Carmelo (Iraragorri); Orúe, Areta, Canito; Mauri, Maguregui; Arteche, Garay, Arieta, Uribe y Gainza.

Real: Bagur; Gordejuela, Ansola, Elizondo; Larrabeiti, Peporro; Querejeta, Alberto, Igoa, Galardi y Paz.

Arbitró Asensi, regular.

A los tres minutos, el Atlético estuvo a punto de marcar rematando Garay de cabeza un balón que estrella en el poste. Sigue el juego en continuo forcejeo y a los veinte minutos se lesiona Carmelo al arrojarse a los pies de Alberto en una de las contadas escapadas realistas. Carmelo es retirado del campo, y le sustituye Iraragorri. A los treinta y tres cede córner Elizondo y lanza Arteche. Areta acude al remate y de cabeza envía el balón a las mallas. Redobla su ataque el Atlético y a los cuarenta, hay falta contra la Real. Se forma barrera y lanza Gainza, quien hace intención de tocar el balón y descoloca a los contrarios. Arteche, rápido, la ejecuta directa a gol y marca el segundo. El dominio es abrumador y son sacados varios córners en pocos minutos.

En el segundo tiempo, la Real abandona su juego defensivo y busca acortar distancias. A los cinco minutos Maguregui aprovecha un balón que envía a Gainza y tira a gol. Un defensa realista sólo contribuye a rematar el gol que es el último de la tarde.

De la Real merece destacar su defensa, buena en colocación, así como Bagur. Es de censurar la dureza con que se emplearon algunos jugadores realistas, sin que por ello pueda englobarse al equipo en este juicio.—Alfil.

El Valladolid frenó al Barcelona

Ambos equipos jugaron un gran primer tiempo

Valladolid, 30.—Alineaciones: Benegas; Matio, Lesmes, Losco; José Luis, Tini; Gallet, Lolo, Murillo, Domingo y Cerdán.

Barcelona: Ramallets; Seguer, Biosca, Hanke; Bosch, Segarra; Mandi, Villaverde, Kubala, Suárez y Manchón.

Arbitró muy bien el colegiado señor Novellas, que fué muy aplaudido

La primera parte del encuentro fué de extraordinaria calidad por el buen juego, el mejor sin duda realizado en este campo en lo que va de temporada. Ambos equipos brillaron por su entusiasmo y por el juego de filigrana de gran profundidad. En la segunda parte el juego perdió vistosidad, a causa de la lluvia que en muchos momentos cayó torrencialmente.

Como decimos, la primera parte fué un verdadero duelo entre la delantera barcelonista, lanzada de continuo en busca del empate y la defensa vallisoletana, en una de sus mejores tardes, que desbarató todas las ocasiones de peligro creadas por los contrarios. En esta lucha destacaron sobre todo Lesmes I y el portero del Valladolid, Benegas. Las jugadas se sucedían con una rapidez extraordinaria, logrando el conjunto local mantener el tanto de la victoria hasta el final.

Se inició el partido con una impresionante rapidez y a este ritmo se llevó el juego en toda la primera parte, sucediéndose repetidas ocasiones de peligro en ambas puertas magníficamente defendidas, tanto por Ramallets como por Benegas que realizaron paradas extraordinarias, sobre todo el vallisoletano. La defensa local se empleaba también con coraje y formidable ardor, desbaratando diversas jugadas impuestas por Kubala, seguido de Suárez, muy peligroso éste en los tiros. En esta ofensiva se produce una falta contra el Valladolid. La saca Kubala en la raya del gol por encima del travesaño. Se suceden unos minutos muy emocionantes para el público por el juego impetuoso y a los 28 minutos consigue el Valladolid el tanto de la victoria. Un centro de Gallet lo recoge Murillo que pasa raso a Domingo. Este a media altura lleva la pelota a la red fuera del alcance de Ramallets. Se suceden preciosas jugadas rapidísimas y repetidamente amenazan las puertas los continuados tiros. Benegas se luce en paradas de extraordinaria calidad. No obstante, la mayoría de las veces los tiros carecían de eficacia por el neviosismo con que se llevaban las jugadas, situación que determina que en varias ocasiones se malogren tiros que parecían goles hechos.

En la segunda parte fué imposible precisar el juego por el estado del terreno y por el agua que en tromba caía sobre los jugadores. Se lucha, no obstante, con codicia llevando la iniciativa del ataque el Barcelona pero defendiéndose el Valladolid con ardor y eficacia. Kubala, marcadísimo por Lesmes, apenas si puede hacer otra cosa que lanzar balones a los compañeros en pases horizontales. El único peligroso ahora es Suárez que tira balones desde lejos, perdiendo por ello precisión, pero la distancia es la única manera de salvar la barrera imponente de la defensa del Valladolid. A los 18 minutos Kubala, en briosa jugada, lleva la pelota a las mallas del Valladolid, pero el árbitro anula el tanto por fuera de juego. Resultado incierto hasta el final, produciéndose jugadas de verdadera emoción y de forcejeo constante. En este tiempo se tiraron ocho córners contra el Valladolid y tres contra el Barcelona. A pesar de la derrota, el equipo catalán ha causado una magnífica impresión. Los mejores del Valladolid fueron Lesmes sobre todos, Benegas, Matito, Tini y Domingo, que jugó bien y desarrolló entusiasmo acusando en muchos momentos su temple. Por el Barcelona, extraordinarios los medios Bosch y Segarra, magnífica la defensa y en la delantera, Suárez, peligrosísimo en los tiros a distancia.—Alfil.

MATERIAL DE OFICINAS, EN L G. DIARIO-DIA

Faltando diez minutos logró Las Palmas el gol que le dió la victoria sobre el Alavés

GUSTO EL JUEGO DEL EQUIPO VITORIANO

Las Palmas, 30.—Las Palmas, 2; Alavés, 1.

Las Palmas: Castellanos; Paco, Beltrán, Beneyto; Torres, Naranjo; Atienza, Vázquez, Morro, Peña y Macario.

Alavés: Carlos (Arburú); Sanz, Erezuma, Gorospe; Kaiku, Ibarra; Primi, Echeandía, Elorriaga, Bolado y Albeirza.

Arbitró Caballero, con buena actuación.

El Alavés estuvo a punto de dar la sorpresa, ya que hasta los treinta y cinco minutos de la segunda parte el encuentro se mantuvo igualado a un tanto.

El Alavés jugó al ataque, bien adelantadas sus líneas y buscando con enorme afán el gol.

En el segundo tiempo, aumenta la presión canaria que pierden varias ocasiones de marcar. A los diez y seis minutos, Vázquez cabecea un balón y es el primer tanto.

A los diez y nueve, Echeandía desborda a la defensa y cuando el tanto era ya seguro, fué sujetado cerca del área. Se lanza la falta sin consecuencias. A los veintinueve, Elorriaga remata con oportunidad una jugada del ala izquierda y marca el tanto para su equipo.

Con el empate se crece el Alavés que ataca. Bolado pone fin con soberbio tiro a una jugada de Elorriaga y para muy bien el meta canario.

A los treinta y cinco, Vázquez, de gran tiro, a media altura, marca el tanto de la victoria.

El encuentro ha sido disputadísimo y el Alavés dejó un magnífico recuerdo. Destacaron en sus filas el trío defensivo, pero, en conjunto, todos actuaron bien, aunque en los ataques dió sensación de escasa eficacia en el remate. El meta suplente Arburú nada pudo hacer en los dos goles que le marcaron.--Alfil.

No fué enemigo para el Sevilla el Hércules en Nervión

Sevilla, 20. — Sevilla, 3; Hércules, 0.

Alineaciones:

Sevilla: Bustos; Romero, Campanal, Valero; Ramoní, Pepín; Liz I, Pepillo, Araujo, Domenech, Liz II.

Hércules: Dauder; Pellicer, Navarro, Santo; Alvari, Rodri; Pitarch, Xirau, Nacio, Estenaga y Mequerle.

Arbitró Gardeazábal, que hizo un buen arbitraje.

A los 28 minutos resultó conmocionado Pitarch, al caer sobre uno de los bancos que bordean el campo. Fué retirado. Minutos más tarde, Santo, en un barullo ante su puerta, marcó en propia meta, anotándose el primer gol el Sevilla. Poco después Pellicer sujeta a Liz II dentro del área y el correspondiente penalty es convertido en tanto por Domenech. El primer tiempo terminó con el resultado de 2-0 favorable a los locales.

DOMENECH

En el segundo tiempo la iniciativa corresponde también al equipo blanco, cuya delantera tira constantemente a puerta. A los 15 minutos de esta parte se reintegra al equipo Pitarch. A los 27 minutos, Pepillo, en jugada personal, se acerca a la puerta, burla al portero y marca el tercer gol. En los últimos minutos es casi constante el abrumador dominio del Sevilla. Los últimos diez minutos se juegan en medio de fuerte aguacero.

Destacaron por el Hércules, Dauder, Rodri y Xirau.—Alfil.

RESULTADOS Y CLASIFICACIONES

PRIMERA DIVISION

RESULTADOS:

Español-Cultural Leonesa	1-1
Valladolid-Barcelona	1-0
Celta-Atlético de Madrid	2-2
Real Madrid-Deportivo Coruña	1-2
Atlético de Bilbao-Real Sociedad	3-0
Sevilla-Hércules	3-0
Valencia-Murcia	4-1
Las Palmas-Alavés	2-1

CLASIFICACIÓN

	J.	G.	E.	P.	F.	C.	Pn.
1.—Barcelona	8	6	1	1	19	8	13+5
2.—Atlético de Bilbao	8	6	0	2	24	9	12+2
3.—Atlético de Madrid	8	4	2	2	31	13	10+2
4.—Sevilla	8	5	0	3	21	14	10+2
5.—Valladolid	8	5	0	3	16	12	10+2
6.—Las Palmas	8	5	0	3	15	15	10
7.—Español	8	4	1	3	17	15	9+1
8.—Coruña	8	4	0	4	20	21	8
9.—Real Sociedad	8	4	1	3	10	11	8
10.—Valencia	8	3	1	4	16	15	7—1
11.—Madrid	8	3	1	4	11	13	7—1
12.—Celta	8	3	1	4	13	21	7—1
13.—Cultural Leonesa	8	2	1	5	12	17	5—3
14.—Alavés	8	2	1	5	17	25	5—1
15.—Hércules	8	2	0	6	7	29	4—2
16.—Murcia	8	1	1	6	14	22	3—5

Motobic
CICLOMOTOR UTILITARIO-60 y 80 cms³
DEPORTES LIN - Don Sancho, 11

SEGUNDA DIVISION

GRUPO PRIMERO

RESULTADOS:

Osasuna-Caudal	2-2
La Felguera-Baracaldo	1-1
Ferrol-Gijón	2-0
Oviedo-Lérida	4-1
Logroñés-Santander	2-0
Eibar-Indauchu (se juega el día 1).	
Sabadell-Tarrasa	1-3
Zaragoza-Sestao	4-1

CLASIFICACIÓN

	J.	G.	E.	P.	F.	C.	Pn.
1.—Zaragoza	8	6	1	1	18	8	13+3
2.—España Industrial	8	6	0	2	18	9	12+4
3.—Caudal	8	4	3	1	16	6	11+3
4.—Santander	8	4	1	3	14	10	9+1
5.—Osasuna	8	3	3	2	13	10	9+1
6.—Tarrasa	8	3	3	2	15	14	9+1
7.—La Felguera	8	3	2	3	10	11	8
8.—Lérida	8	3	1	4	16	17	7—1
9.—Oviedo	8	2	3	3	15	16	7—1
10.—Ferrol	8	2	3	3	7	11	7—1
11.—Sabadell	8	3	0	5	15	17	6—2
12.—Indauchu	7	3	0	4	10	13	6
13.—Baracaldo	8	1	4	3	10	13	6—2
14.—Logroñés	8	2	2	4	11	15	6—4
15.—Eibar	7	2	1	4	9	15	5—1
16.—Sestao	8	2	1	5	5	17	5—1

CON HOJAS Palmera
Ras, ras... ¡y ya está!

GRUPO SEGUNDO

RESULTADOS:

Jerez-Jaén	1-2
España Industrial-Cádiz	4-0
Extremadura-Atlético de Tetuán	1-4
España de Tánger-Badajoz	1-0
Castellón-San Fernando	4-1
Málaga-Betis	0-2
Granada-Mestalla	4-1
Plus Ultra-Tenerife	4-1

CLASIFICACIÓN

	J.	G.	E.	P.	F.	C.	Pn.
1.—Jaén	8	7	0	1	22	7	14+6
2.—España Industrial	8	4	2	2	15	10	10+2
3.—Extremadura	8	4	1	3	17	14	9+1
4.—España de Tánger	8	4	1	3	13	12	9+1
5.—Castellón	8	4	1	3	16	17	9+1
6.—Betis	8	4	0	4	15	7	8
7.—Mestalla	8	3	2	3	12	11	8+2
8.—San Fernando	8	4	0	4	12	15	8+2
9.—Atlético de Tetuán	8	4	0	4	14	17	8
10.—Málaga	8	3	1	4	14	11	7—3
11.—Granada	8	3	1	4	17	14	7—1
12.—Plus Ultra	8	3	1	4	12	19	7—3
13.—Jerez	8	3	0	5	14	19	6—2
14.—Badajoz	8	3	0	5	8	13	6—2
15.—Tenerife	8	3	0	5	11	18	6—2
16.—Cádiz	8	3	0	5	11	19	6—2

Reapareció Badenes en el Valencia y marcó tres goles al Murcia

LA PRIMERA PARTE FINALIZO CON EMPATE A UNO

VALENCIA, 4; MURCIA, 1

Valencia, 30. — Se registró media entrada en el campo de Mestalla.

Alineaciones: Valencia: Timor; Quincoces, Sendra, Ventura; Pasieguito, Mangriñán; Mañó, Wilkes, Badenes, Buqué y Seguí.

Murcia: Echezarreta; Bardají, Bazaco, Roma, Mena; Chencho, Pallarés, Sará, Magritas, Gallardo y Bedoya.

Arbitró Sanz, del Colegio catalán.

Al iniciarse el partido, ataca el Valencia y el árbitro señala fuera de juego de Buqué en el momento en que éste llevaba a la red la pelota. El tanto no fué válido. Los locales, atacan una y otra vez, pero el tanto no llega hasta los 25 minutos, en que Wilkes tira, rechaza el poste, recoge Badenes y suavemente introduce el esférico en la red. Apenas hecho el saque del centro, avanza el Murcia, y un remate claro del interior izquierdo murciano, lo intercepta Sendra con la mano, señalándose el correspondiente penalty, que Gallardo convierte en el gol del empate.

El Valencia se pone nervioso y muestra inseguridad, atacando el Murcia, que no marca porque sus delanteros se muestran poco peligrosos. A los 35 minutos, un golpe directo es lanzado por Sará y llega al fondo de la red, pero como no tocó ningún jugador contrario la pelota, el gol no fué válido. Con empate a uno, se llega al descanso.

En la segunda mitad, el Valencia ataca con brío y sus delanteros disparan continuamente a puerta. A los doce minutos, una jugada de Buqué, termina con centro, que Badenes remata de cabeza, logrando el segundo tanto valencianista. Cuatro minutos después, el propio Badenes, en jugada parecida, servida por Mañó, marca el tercero. A los 28 minutos, resulta lesionado el defensa del Murcia, Roma, que pasa al centro del ataque, ocupando su puesto el extremo derecha Pallarés. A la media hora de juego, Wilkes, consigue el cuarto gol. A los 35 minutos, Pallarés, que juega como defensa central, hace una entrada violenta a Mañó, y el árbitro lo expulsa del terreno de juego, decisión que se estima muy rigurosa. El Murcia queda con diez jugadores y se defiende con tenacidad hasta el final. Badenes, en fuera de juego, marca otro gol, pero el árbitro lo anula.

BADENES

Han destacado, por el Murcia, Sendra, los medios volantes y en la delantera, Badenes, autor de tres tantos, Mañó y Buqué, a menor altura. Wilkes no gustó.

Por el Murcia, el defensa central Bazaco, Mena, Gallardo y Sará.

El arbitraje de Sanz, ha sido bueno, aunque con la salvedad del rigor excesivo que ha empleado al expulsar a Pallarés. — Alfil.

CRISANTEMOS
se venden en las
Agustinas Recoletas
Queipo de Llano, 17.-Palencia

M.C.D.2022

En León perdió el "Castilla", frente al Júpiter, por 4-0

Estaba defendiéndose soberbiamente y empatados a cero, cuando les señalaron un penalty totalmente injusto, que les hundió

León, 30.—(Crónica especial para el "Diario Palentino-El Día de Palencia").

Lógico es comenzar esta líneas por lo más destacado en el encuentro de esta tarde en el Ejido entre el Castilla y el Júpiter Leonés. Y lo más destacado fué la actuación plena de desaciertos del colegiado vallisoletano señor Tomás, quien para congraciarse con la afición, enfadada por sus errores, el mayor de ellos no sancionar con penalty una zancadilla a Jaime dentro del área, y aplicando la ley de la ventaja muy particular, señaló a continuación otro sobre cuya autenticidad habría mucho que discutir; porque una mano muy dudosa en el borde del área y completamente inintencionada, es falta que no pita hoy día nadie, excepto, claro está, el señor Tomás. Este ha sido su mayor desacierto y si bien su labor ha tenido múltiples lunares, ninguno dada la marcha del partido ha tenido la trascendencia de éste, cuando los equipos estaban empatados a cero y los castillistas se obstinaban en defender un empate, que pudo haber durado bastante más tiempo.

Desgraciadamente esta no es disculpa para mitigar la derrota de los blanquirrojos, porque como decía, nada más comenzar el partido se encerraron en una defensiva rabiosa, retrasando para ello a Mauro y dejando cojo su ataque en el que solamente los destellos de Ribón no bastaban para inquietar a las líneas traseras del Júpiter. Buena prueba de ello es que, antes del mencionado penalty, ya dos remates de los delanteros locales se habían estrellado en los postes y un minuto después del mismo, un nuevo tiro de Navajos rebotaba en el travesaño. Más desconcertante aún resultó el que, comenzada la segunda mitad con dos goles en contra, el entrenador palentino, no modificó las líneas, con intención de intentar igualar un encuentro que tenía claramente perdido y que solamente en los minutos finales se lanzaban hacia la meta leonesa en briosos avances, algunos de los cuales llevaban una considerable dosis de peligrosidad, uno de ellos en los últimos minutos como consecuencia de un preciosa jugada de Ribón con remate final de Emilio salió rozando el poste, cuando Paco salía a la desesperada. Toda esta cantidad de pólvora quemada en salvas, hubiera sido de gran utilidad nada más comenzar el partido. Además para colmo de desdichas, finalizando la primera mitad, se lesionó Luciano, que hasta entonces había sido el mejor defensor del marco de Montoya, ocupando toda la segunda mitad el puesto teórico de extremo izquierdo, dejando la vanguardia reducida a tres hombres, Emilio, Ribón y Medina, que en algunos momentos se disminuía aun más al bajar Ribón en ayuda de su defensa. El resultado de todo ello fué un embotellamiento total de los palentinos en la segunda mitad con momentos de extraordinario agobio, para culminar uno de ellos en ocho córners seguidos. No vivimos los tiempos heroicos del fútbol, pues de ser así los muchachos palentinos hubieran salido hoy con una gran goleada del embarrado terreno del Ejido. Como descargo hay que reconocer, que hoy el Júpiter, tuvo una línea delantera, desconocida para los aficionados, en la que solamente el fallo de Jaime no podía eclipsar el buen juego de los demás, nacido en su mayor parte en Reyero, para nosotros el mejor de los dos equipos, que hoy se ha revelado ante sus paisanos como una gran promesa del fútbol. Desde su lugar de interior retrasado, para enlazar constantemente con Vélez, movió la delantera a su antojo ante los infructuosos intentos palentinos de desbaratar aquella madeja de pases, fintas y demás preciosismos, en cuya labor la secundó con su acierto habitual y su individualismo también habitual, Raul, permitiendo ambos al atraerse al mayor número de defensores, que los otros tres delanteros jugaran todo lo que pudieran y supieran. Este afán de bordar la jugada malogró muchas de ellas, ya que tanto Montoya como Venancio se mantuvieron firmes todos los noventa minutos y aunque los laterales desentonasen, Gus y Tito muy cerrados al centro, servían de tamiz a las jugadas leonesas y solamente pasaban a través de él las jugadas que tenían verdadero mérito. Así, jugando de medio centro como apoyo de la delantera Mauro, no era posible que ésta tuviera base en qué fundamentar sus incursiones, quedando el equipo sin solución de continuidad entre la defensa y los delanteros y en esta zona amplia del centro del terreno campaban por sus respetos Vélez y Armando, mejor aquél que éste, dejando a su defensa completamente desahogada.

Nada más comenzado el encuentro, Mauro deja su lugar de eje del ataque para colocarse entre los medios volantes. A los doce minutos, después de aguantar las feas entradas de Isidro, el extremo Jaime es derribado dentro del área sin que el colegiado señor Tomás sancione la falta. A continuación, sendos disparos de Navajos y Jaime se estrellan en los largueros. A los veinticuatro minutos ocurre la jugada que antes mencionamos. Un remate de Armando desde fuera del área tropieza en Mauro, lo mismo pudiera ser en la pierna que en el brazo, que tenía pegado al cuerpo sin ánimo de moverlo hacia el balón. Su posición en este momento es sobre la línea que señala la zona peligrosa. Sin que nadie se explique por qué, el señor Tomás pita penalty, ante la desesperación de los palentinos. Tan injustificada ha sido la sanción, que un sector del público pide a voces que Jaime, encargado de ejecutarla, lo haga fuera. Después del consabido barullo, este jugador, coloca muy suavemente el balón en las mallas.

A los treinta y seis minutos y medio, Reyero realiza una gran jugada sorteando a varios contrarios, para entregar a Jaime, quien le devuelve el esférico para que aquél, sin dejar botarlo y de bolea consiga el segundo tanto.

A los siete minutos del segundo tiempo y en pleno dominio leonés, se organiza un barullo ante Montoya y después de varios remates devueltos por las piernas de los defensores, Rogelio, de tiro alto y cruzado eleva el tres al marcador. Cuatro minutos después, un disparo de Vélez, es desviado desde el suelo por Raul convirtiéndose en el tanto que redondea el resultado.

Merecen ser destacados, por los leoneses, Reyero, Raul, Vélez y los defensas laterales y por los castillistas, Luciano el tiempo que estuvo en plenitud de sus facultades, Montoya, Venancio y Ribón.

Hacemos punto final diciendo que tuvo gran suerte el señor Tomás, que el partido se resolviera de una forma clara sin que su desdichada actuación tuviera gran repercusión en el marcador. De no ser así no sabemos qué hubiera pasado.

Los protagonistas de este interesante choque fueron, por el Castilla: Montoya; Luciano, Venancio, Isidro; Gus, Tito; Emilio, Ribón, Mauro, Medina y Abad. Y por el Júpiter: Paco; Angel, Prada, Tinín; Armando, Vélez; Jaime, Rogelio, Raul, Reyero y Navajos.

Roberto OCHAGAVIA AGUIAR

PUBLI ORO

5º Concurso PROFIDÉN

SEPTIEMBRE 1955 • MAYO 1956

8 sorteos de regalos (uno mensual)

17.120 premios por valor de 1.500.000 pesetas

Para participar, soliciten las bases a su proveedor habitual de dentífricos.

8 Coches RENAULT 4 C.V.
8 Motos VESPA
8 Radiogramolas PHILIPS
8 Receptores tocadiscos PHILIPS
8 Receptores portátiles PHILIPS
8 Relojes sobremesa
64 Bicicletas BH
48 Relojes CERTINA
240 Balones CONDOR
240 Muñecas LILI

¡Y MILES DE EQUIPOS DE HIGIENE DENTAL Y CEPILLOS PROFIDEN!

CAMPAÑA PROFIDÉN DE HIGIENE DENTAL

Nuevo remedio suizo contra

Costra de leche

Furunculosis, Eczema, Ulceras en las piernas

EF - 10/2
C. S. 14.387

Vitamina "F 99" es una concentración de substancias nutritivas naturales que la ciencia considera como vitales e indispensables para la salud de la piel. Vitamina "F 99" es completamente inofensiva, de tal modo que se puede administrar hasta a los niños de pecho.

El tratamiento combinado con Vitamina "F 99" debe aplicarse por vía interna (cápsulas o gotas) y externa (ungüentos) para obtener los mejores resultados en los eczemas, forunculosis crónica, úlceras en las piernas y psoriasis.

Vitamina "F99"

CUPON

Pida el folleto gratuito en su farmacia o escriba al Laboratorio Vitapharm, Dpto. 34 - B Apartado 161, San Sebastián, enviando este cupón.

El martes, día 1, Atlético de Palencia-Europa Delicias en La Balastera

Por la importancia del partido ha sido declarado "Día del Club"

Se pronostica un llenazo ya que de Valladolid se desplazará gran número de aficionados seguidores del Europa

Los «atléticos», con muy buen acuerdo, han aplazado para el martes, día 1 de noviembre, el partido que el equipo palentino había de jugar con el Europa Delicias el domingo, día 30. Y decimos qué con acierto, porque el domingo jugó el Barcelona en Valladolid y no sólo restaría a los aficionados de Palencia, sino que evitaría que los miles de seguidores del Europa Delicias se trasladaran a ver a su equipo en «La Balastera».

El partido no puede tener mayores alicientes. Se tienen noticias de los «europeos» que cifran su resurgimiento en este partido. Saben que el campo de «La Balastera» siempre o casi siempre les ha sido propicio y por si fuera poco, el año pasado golearon al Atlético en el Estadio Municipal. En este detalle y en el decidido propósito que tienen de ponerse a la cabeza del Grupo fundamentamos nuestro temor de que el Europa sea un enemigo muy peligroso.

Un traspiés del Atlético a estas alturas sería difícilmente reparable y por eso los palentinos tienen que lanzarse al campo, dispuestos desde el primer momento a adelantarse en el marcador.

Sabiendo ésto, la Directiva de los morados ha declarado el partido de «Día del Club», estableciendo una justa diferencia en el precio a favor de los socios. Ya en una nota oficial aclaran y justifican las causas de adelantar tanto este año el citado «Día del Club». Creemos que están en lo cierto y que es ahora cuando hay que reunir todos los esfuerzos morales y económicos para poder afirmar más los cimientos del equipo.

En Valladolid se están fletando ya muchos autocares y vienen seguros de que el Europa emulará al Salamanca. Se espera que, como el año pasado, las calles se vean extraordinariamente animadas por la afluencia de los «hinchas» de la capital vecina.

El partido dará comienzo a la hora de costumbre y si acompaña el día, el llenazo ha de ser de los de categoría.

El Atlético Palentino jugará el día 4 de Enero contra un equipo alemán

En beneficio de sus socios

La entusiasta Directiva del Atlético de Palencia, en su deseo de caldear constantemente el ambiente deportivo, ha conseguido, después de laboriosas gestiones, llegar a un acuerdo con un equipo alemán que celebrará varios partidos con los mejores equipos españoles, habiéndonos fijado la fecha del encuentro para el día 4 de enero del año próximo.

Es deseo de los directivos atléticos que en dicho partido los socios puedan entrar con su tarjeta mensual, ya que no ignora que ellos son el apoyo y el sostén moral y económico del Club.

En días próximos nos pondremos en contacto con los directivos del equipo morado para recabar noticias más concretas. Pero por lo pronto ahí queda esa noticia que como puede apreciarse es «bomba». Ahí es nada, uno de los mejores equipos alemanes contra el Atlético Palentino en «La Balastera».

Resultados de los partidos de Tercera División

Madrid, 30. — Resultados de fútbol, en equipos de Tercera División:

Grupo Primero

Pontevedra 1, Orense 2; Brigantium y Puenteáreas, aplazado; Juvenil 4, Turista 1; Lugo 3, Fabril 4; Lemos 2, Arsenal 1.

Grupo Segundo

Avilés 2, Cantabria 0; Calzada 2, Torrelavega 0; Turón 2, Santoña, 0; Entrego 2, Titánico 3; Juvencia 0, Langreano 2.

Grupo Tercero

Guecho 2, Begoña 2; Burgos 5, Caudal 0; Basconia 3, Villosa 2; Valmaseda 2, Padura 0; Erandi 2, Portugalete 0; Bermeo 2, Arenas 0.

Grupo Guarto

Calahorra 0, Elgóibar 1; Peña Sport 4, Izarra 0; Mirandés 1, Oberena 1; Touring 5, Azcoven 0; Villafranca 6, Recreación 0; Tudelano 3, Mondragón 2.

Grupo Quinto

Binéfar 4, Montañesa 2; Amistad 1, Calatayud 1; Tauste 3, Yutebo 0; Numancia 3, Allur 0; Huesca 2, Arenas 2.

Grupo Sexto

Gerona 2, Horta 1; Sans 1, Manresa 1; Artiguense 4, Vich 1; Mataró 1, Europa 2; Moncada 5, Júpiter 3; Puigreill 5, Badalona 2.

Grupo Séptimo

San Andrés 2, Tortosa 3; Pueblo Seco 1, Reus 0; Pueblo Nuevo 2, Mollet 0; San Martín 1, Amposta 2; Granollers 4, La Cava 2; Gimnástico 2, Hércules 1.

Grupo Octavo

(Zona Mallorca)

España 0, Mallorca 1; Binisalem 1, Manacor 1; Constancia 0, Soledad 2; Poblense 3, Santany 1; At. Baleares 4, Porreras 0.

(Zona Menorca)

Ciudadela 1, Minerva 1; Layor 2, Mahón 5.

Grupo Noveno

Acero 4, Albacete 3; Burriana 2, Peña Soriano 1; Alicante 3, Alcoyano 0; Onteniente 3, Gandía 1; Alcira 3, Levante 1.

Grupo Décimo

Lorca 2, Cartagenera 1; Imperial 4, Yeclano 1; Cieza 2, Eldense 2; Elche 2, Novelda 0; Hellín 4, Almansa 0.

Grupo Undécimo

Huelva 1, Coria 2; Chiclana y Puerto, aplazado; Peñarroya 4, Linense 3.

Grupo Duodécimo

Iliturgi 2, Martos 0; Motril 3, Linares 1; Ubeda 3, Bastetano 0; Pontanés 4, R. Granada 0; Córdoba 2, Almería 0; Antequerano y Atlético Malagueño, aplazado.

Grupo Décimotercero

Alcazaba 0, V. Nador 1; Alcázar 1, Pescadores 2; Español 3, Ceuti 0; Ceuta 2, Tangerina 1.

Grupo Décimocuarto

Cacereño 4, Metalúrgica 2; Villanovense 3, Montijo 1; Azuaga 2, Calvo Sotelo 1; Plasencia 0, Emeritense 0; Manchego 0, Don Benito 2.

Grupo Décimosexto

Leganés 2, Conquense 2; Girod 1, R. Vallecano 3; Toledo 2, P. Móvil 1; Guadalajara 3, C. Caminos 1; Carabanchel 2, Aranjuez 2. — Alfil.

Concurso hípico internacional

El español Goyoaga ganó el "Gran Premio de saltos"

París, 30. — Francisco Goyoaga, de España, ha ganado el «Gran Premio de Salto», del concurso hípico internacional, por tercer año consecutivo, ante doce mil espectadores.

Al final de la prueba, que constaba de tres partes, Goyoaga totalizó 57 puntos, batiendo a su más próximo rival, Lefrant, de Francia, con 53.—Alfil.

ESPAÑA GANA EL TORNEO INTERNACIONAL DE LYON

Lyon, 30. — España, ha ganado el torneo internacional del jubileo de hockey, en el Estadio Henri Cochet, derrotando a Bélgica, por dos tantos a cero. El primer tiempo, señaló la victoria española por uno-cero. —Alfil.

¡CLAVADO!

EN EL MOMENTO PRECISO

PISTA FREN

El LIQUIDO ALEMAN PARA FRENOS HIDRAULICOS

De venta en los principales establecimientos del ramo

El Licor preferido

"CACAO VARELA"

No pudo vencer el Salamanca en el campo de Mario-Emilio

A pesar de que dominó más que el Béjar, perdió por 3 tantos a 2

(Servicio especial DIARIO-DIO)

Béjar, 30.—Alineaciones:

Salamanca: Viera; Miche, Mieza, Recalde; Fuentes, Toni; Saracíbar, Caballero, Paniagua, Abilio y Oramas.

Béjar: Blázquez; Manolín, Huete, Bouzas; Nico, Cermeño; Nito, Sánchez, Rosado, Paco y Marsá.

Arbitró Pantín, de León, con los jueces de su mismo colegio señores Pantaleón y Amaro. Tuvieron bastantes errores, aunque no influyeron en el resultado.

Durante todo el partido ha estado lloviendo, y el campo estaba en malísimas condiciones, pues era una verdadera laguna. A pesar de este mal tiempo, la entrada registrada fué muy buena, pues el encuentro había despertado gran expectación en la afición local.

Por las condiciones del terreno, ninguno de los equipos ha podido jugar bien, por lo que el partido, técnicamente considerado, bajó muchísimo de calidad, aunque no de emoción, ya que fué muy disputado.

El Salamanca dominó bastante en la primera mitad del partido y en los finales del encuentro, pero el Béjar, a fuerza de entusiasmo y coraje consiguió obtener esta victoria.

La primera mitad finalizó con empate a un gol, marcados el primero por el Salamanca a los tres minutos de empezar, debido a un gran fallo que tuvo en un despeje el defensa local Huete, aprovechando la buena ocasión Blanco para hacer un pase suave a Paniagua, y éste último fusilar el primer tanto de la tarde. A los 40 minutos, Nito, de cabeza, remató una falta que ejecutó Nico, estableciendo el empate.

A los cinco minutos de la continuación, Rosado batió a Viera, al rematar un pase que le hizo Nito. Un minuto después, Sánchez, de tiro raso y duro, consigue poner el marcador 3-1 a favor del Béjar. Sobrevino una fuerte reacción del Salamanca, y a los ocho minutos, Caballero consigue el segundo tanto para su conjunto. A pesar de los esfuerzos que hizo para conseguir el empate, no lo consiguen y se llega al final con la victoria del Béjar por 3-2.

Por el Salamanca se distinguieron Oramas, Miche y Mieza, y por el Béjar Sánchez, Manolín y Blázquez.

FUTBOL INTERNACIONAL

Austria ganó por 2-1 a Yugoslavia

Viena, 30. — Austria, ha derrotado por dos a uno, en encuentro internacional, celebrado hoy, a Yugoeslavia. Arbitró el italiano Liverani y los tantos fueron marcados por Grosh, Austria, a los 18; Okaqui, para Yugoeslavia a los 20 y Hanappi, para Austria, en el minuto 48.—Alfil.

En Balaídos estuvo Eizaguirre

Vigo, 30.—El encuentro del Celta y At. de Madrid fué presenciado por el seleccionador nacional, quien al ser preguntado sobre los jugadores que deseaba ver dijo: «Del Atlético a cuatro», refiriéndose sin duda, a Pazos, Miguel, Agustín y Collar. Añadió que también tenía interés en observar el juego de Mauro, al que vió tres partidos en la anterior temporada. Finalmente dijo que «también seguía de cerca a otro jugador céltico». Mauro, junto con Miguel, Collar, Agustín y Pazos, marcharán mañana en avión a Madrid.—Alfil.

Trajes y equipos de novios

¡¡CASA MARTIN!!

MAYOR, 86

La Ponferradina venció por 2-1 a la Segoviana

Fué un partido muy disputado

PONFERRADINA, 2; G. SEGOVIA

(Servicio especial DIARIO-DIO)

Ponferrada, 30.—Alineaciones:

Gimnástica Segoviana: Jáuregui; Domingo, Polo, Garvia; Miranda, Costa; Velasco, Gandía, Maíz, Sauger y Garzón.

Ponferradina: Neira (Sendo); Zarrita, Covarrubias, Javier; Victorino, Curro; Pinilla, Luis, Manceñido, Benjamín y Abad.

El partido ha sido muy reñido. La Ponferradina ha hecho uno de sus partidos flojos, acaso porque la Gimnástica Segoviana ha actuado mejor que lo que se esperaba de dicho conjunto.

Cuando iban trece minutos de la primera mitad, se retiró el meta local Neira, por resentirse de una antigua lesión en la rodilla. Le sustituye bajo los palos, Sendo.

Cuando iban 19 minutos, un centro de Manceñido lo remata Abad a la red y vale el primer tanto para la Deportiva Ponferradina. Sigue muy reñido el encuentro, realizándose avances por uno y otro equipo. Cuando iban 37 minutos llega el empate, al rematar Velasco, aprovechando un fallo del defensa central Covarrubias. Con empate a un gol, se llegó al descanso.

La segunda mitad tuvo características parecidas a la anterior, sin que mejorara la calidad del juego. Iban veinte minutos, cuando en un avance de la Ponferradina por el lado derecho, centró Pinilla y Manceñido consiguió el gol de la victoria, pues ya no se movió más el marcador, terminando con el resultado de 2-1 a favor de la Ponferradina.

Todo el equipo visitante ha actuado con mucho entusiasmo.

Así fué la jornada en el Grupo 15.º de Tercera División

El Atlético de Zamora se ha vuelto a encaramar en cabeza, al ser el único equipo que consiguió ganar en su salida, ya que el hasta ahora líder, la Unión D. Salamanca, no pudo vencer, acaso por los elementos —el campo era una laguna— a su eterno rival el Béjar. Ya dijimos que para los salmantinos era un partido muy difícil, lo que confirmó Pintós, jugador local, al afirmar que sería «muy difícil que ganase el Salamanca». Su pronóstico se ha confirmado. Como es muy meritorio, aunque esperado, el triunfo que en Avila obtuvo el Zamora, ello ha permitido a los zamoranos destacarse de los demás, si bien hay que tener en cuenta que el partido entre el Europa Delicias y el Atlético de Palencia, se aplazó hasta el día 1.º de noviembre, y uno de estos dos equipos, pudiera haber igualado en puntuación a los zamoranos, cosa que podrá, acaso, darse el martes.

Estas han sido las dos destacadas notas del Grupo, puesto que las victorias de la Ponferradina y del Júpiter en sus respectivos campos, nada modifican, si bien hay que señalar las dificultades de los propietarios del equipo de Santa Marta para vencer a los del Peñascal, lo que demuestra, una vez más, que la Segoviana va entrando muy en juego y que habrá que contar con ella...

Y ahora a esperar el partido del martes, para que, con la jornada completa, podamos ver como quedó la clasificación en la penúltima jornada de la primera vuelta del Campeonato.

Porque el domingo próximo, se jugará ya la última jornada de esa primera mitad del torneo. Lo que quiere decir, que hay que apretarse bien las botas para no quedarse atrás, sin peligro de no poder recuperar posiciones.

El Atlético de Zamora derrotó al Avila por 2-0

Se jugó el partido en medio de una abundante lluvia

(Servicio especial DIARIO-DIO)

Avila, 30.—Alineaciones:

At. de Zamora: Sande; Jorge, Angelín, Martínez; Alcalá, Nano; Cela, Merelo, Alberto, Santiago y Moreno.

Avila: Alonso; Montero, Encinar, Jiménez; Alias, Canete; Casado, Córdoba, Novas, Nicue y Emilio Agustín.

Arbitró el colegiado del Centro señor Ballester, con liniers de su mismo Colegio, que si bien no estuvo todo lo afortunado que debiera, no influyó.

Llovió durante todo el partido y el terreno parecía más bien una laguna, por lo que no ha sido posible ver juego vistoso en ningún equipo.

Los goles se marcaron, el primero, a los 12 minutos de empezar el partido por Santiago que aprovechó un despeje en corto de Encinar y fusiló el tanto, y el otro, a los 40 minutos de la segunda mitad por Merelo, que recogió un balón que se le escapó de las manos al meta local, Alonso.

La victoria del Atlético de Zamora ha sido muy merecida, pues si bien, como antes se indica no hicieron buen juego por las malas condiciones en que estaba el terreno, lo cierto es que el Zamora, por lo menos echó más valor y coraje en la pelea que los de casa, y de ahí que se llevaran los dos puntos que se disputaban en el partido. Dadas las condiciones en que se ha jugado, no se puede juzgar las características del equipo visitante, que llegaba con gran fama, pero, sin embargo se pudo ver la gran clase de su interior derecha Merelo, que fué el alma de la delantera, actuando también con mucho acierto la defensa, especialmente el del lado izquierdo y el central, y el equipo, en conjunto, con un entusiasmo inigualable, haciendo frente a las circunstancias adversas en que se desarrollaba el partido.

Por el Avila sólo cabe destacar a Novas y algo a Nicue, estando los demás muy bajos, sin poder con el terreno encharcado y peligroso.

MARCADOR

TERCERA DIVISION

GRUPO QUINCE

RESULTADOS:

Béjar-Salamanca	3-2
Júpiter Leonés-Castilla	4-0
Ponferradina-G. Segoviana	2-1
Avila-Atlético Zamora	0-2
At. Palencia-Europa D. (aplazado para el martes)	

CLASIFICACIÓN

	J.	G.	E.	P.	F.	C.	Pn.
1.—Atlético de Zamora	8	4	3	1	20	9	11+3
2.—Salamanca	8	5	0	3	18	8	10+4
3.—Júpiter Leonés	8	4	1	3	22	14	9+1
4.—Atlético de Palencia	7	4	1	2	18	14	9+3
5.—Europa Delicias	7	4	1	2	14	11	9+1
6.—Ponferrada	8	4	1	3	18	16	9+1
7.—Béjar	8	4	1	3	18	21	9—1
8.—Gimnástica Segoviana	8	3	0	5	12	20	6—2
9.—Castilla	8	1	1	6	10	21	3—5
10.—Avila	8	1	1	6	11	27	3—5

M.C.D.2022

SEGUNDA DIVISION GRUPO PRIMERO

Muchos partidos "pasados por agua" con lagunas en lugar de cesped

Empates en Pamplona y La Felguera mientras el Tarrasa venció en Sabadell

OSASUNA, 2; CAUDAL, 2

Pamplona, 30.—Osasuna: Eusebio; Zuazo, González, Cans; Blanco, Marañón; Areta, Recalde, Berecibar, Glaria, Vila.

Caudal: Jesús; Fernando, Pineiro, Valentín; Gaitos, Trujillo; Orive, Carlos, López, Fermín, Toñín.

Arbitró González Jerez, regular.

Encuentro de auténtico campeonato. Inaugura el marcador el Caudal por medio de Toñín en un balón que le cedió López. Los momentos de peligro para ambas puertas son constantes y a los 22 el osasunista Marañón tira desde fuera del área un tiro imponente. Da el balón en el poste y remata Areta a la red. Tras el descanso en medio de un gran aguacero, la presión del Osasuna es muy fuerte. A los once Recalde recoge un balón adelantado, dribla a dos rivales y tira cruzado. El gol de precisa ejecución es ovacionado por el público. El Caudal no se amilana y lucha con todas sus fuerzas por nivelar el encuentro. Lo consigue a los 37, precisamente en medio de un juego brioso y efectivo de los locales. Tira López y marca el definitivo empate. El Caudal se mostró peligroso sabiendo adaptarse bien a las condiciones del terreno muy resbaladizo.—Afil.

FELGUERA, 1; BARACALDO, 1

La Felguera, 30.—Baracaldo: Urquiola; Goyo, Bastida, Aspe; Guinea, Gorostiza, Montalbán; Barrio, Greno, Venancio, Onandia.

Felguera: Miranda; Lucio, Irure, Roberto; Herrero, Trompi; Fausti, Juano, Pascual, Martín, Alicio.

Arbitró Santos López, fácil y sin complicaciones.

Todo el primer tiempo de neto dominio de La Felguera y con buena defensa baracaldesa. A los 29 en remate del extremo felguerino Eliseo marca el gol de su equipo. En el segundo, a los 35, despeje largo de la defensa del Baracaldo y Montalbán, recogiendo muy rápido el balón, burla a Roberto, y marca el tanto del empate.

Por La Felguera destacaron Miranda, Irure, Lucio, Herrero, Pascual y Eliseo.—Alfil.

FERROL, 2; GIJON, 0

El Ferrol del Caudillo, 30.—Ferrol: Bernabé; José Carlos, Anca I, Germán; Antelo, Bello; Rafael, Franco, Alvarito, Ledo, Seijas.

Gijón: Sión; González, Altisent, Molinucu; Medina, Cabal; Pineda, Ortiz, Prendes, Biempica, Luis.

Arbitró Gómez Arribas, discreto.

Comienza el juego con avances alternos y rápidos perdiendo una gran ocasión Pineda cuando tenía al portero descolocado. Se juega con enorme entusiasmo por ambas partes, muy especialmente por la del Ferrol, defendiéndose los gijoneses hasta que finaliza el tiempo con tablas. En el segundo, hay más dominio ferrolano y a los siete minutos Seijas obtiene el primero. El tanto es jaleado por la afición que anima a sus jugadores, notándose en el campo la presencia de gran número de coruñeses. A los 40 se castiga al Gijón con un córner, lo que da margen a Alvarito para que de fuerte punterazo consiga el segundo. Por el Ferrol destacaron Bernabé, José Carlos, Anca, Germán y Antelo. En el Gijón, Sión, González, Prendes y Biempica.—Alfil.

OVIEDO, 4; LERIDA, 1

Oviedo, 30. — Oviedo: Pita; Toni, Luisín, Alvarito; Esport II, Falín; Cuervo, Ferrer, Aloy, Alsúa, Castro.

Lérida: Gascón; Jarque, Modol, Gensana; Jiménez, Ezquerda; Arocena, Boneu, Lax, Couto, Noguera.

Arbitró el señor Gaiju del colegio navarro, que estuvo regular, perjudicando más al Oviedo.

No obstante el temporal de lluvia, que no animó durante el encuentro, el campo registró una buena entrada. El Oviedo salió con ganas de resarcirse de sus pasados contratiempos y su dominio fué casi absoluto, pero la delantera estuvo premiosa, como en otras ocasiones, y la mayor parte de sus tiros eran inocentes. Aun cuando se dominaba, marcaron primero los forasteros, a los 19 minutos, por obra de Arocena, en un fallo del defensa central Luisín y de un despiste del portero.

Insiste el Oviedo en su dominio, y a los 19 minutos, empata Cuervo, de un tiro esquinado.

A los 26 minutos, incurre el Lérida en penalty al sujetar un defensa a Aloy, y este mismo jugador logra el segundo tanto para los locales.

En la continuación, el Oviedo se lanza a un fuerte ataque, y a los 18 minutos, Aloy, al recibir un pase de Alsúa, obtiene el tercero. Reaccionan los forasteros, y cuando faltan siete minutos para el final, se produjo la mejor y más espectacular jugada de la tarde. Esport se hace con el balón en la propia línea de defensa contraria, dribla a medio equipo y se introduce en la línea de gol, para disparar fuerte y conseguir el cuarto tanto. El gol es muy aplaudido por su magnífica ejecución.

El Oviedo sacó ocho córners por cuatro los visitantes. Por el Oviedo, bien Alsúa y Aloy, Falín, Alvarito, Tony y Pita, y por los visitantes, los mejores hombres fueron el portero, la defensa, Arocena y Noguera. — Alfil.

LOGROÑES, 2; R. SANTANDER, 0

Logroño, 30. — Logroñés: Guinea; García, Oyón, Turón; Emeri, Irazoqui; Martí, Antonino, Artade, Arnedillo, Illarramendi.

Santander: Lobera; Campón, Barrenechea, Gómez; Torros, Arsuaga; Urrials, Gómez II, Vázquez, Mendi, San Emeterio.

Arbitró Kiercheven que tuvo buena actuación.

Hubo buena entrada a pesar de que el tiempo estuvo lluvioso. El terreno de juego se hallaba completamente embarrado. El primer tiempo ha sido de dominio alterno y aun cuando hubo momentos de peligro en las dos puertas, el marcador señalaba cero para ambos equipos al terminar el primer tiempo.

En el segundo tiempo, el equipo local, que ha hecho su mejor partido, se impuso y embotelló materialmente al Santander, que a la mitad de esta segunda parte se desfondó. A los nueve minutos, Arnedillo consiguió el primer gol para el Logroñés y a los 39 el segundo, de formidable tiro.

Destacaron por los visitantes Barrenechea, Gómez II y Vázquez, y por el Logroñés Arnedillo, que actuaba por primera vez.—Alfil.

SABADELL, 1; TARRASA, 3

Sabadell, 30. — Sabadell: Velasco; Roca, Socies, Roviera; Avelino, Segarra; Chico, Fontanet, Maiquez, Queralt, Muñoz.

Tarrasa: Brú; Arbiol, Lera, Beltrán; Iriarte, Selma; Baur, Pagés, Valverdú, Gaitos, Agustín.

Encuentro que se juega en tarde muy deapacible y bajo un arbitraje regular de Simo Fiol, los goles se marcan a los 16 en un barullo ante la puerta del Sabadell, por Pagés. A los 20, Queralt aprovecha una magnífica jugada de Maiquez y establece el empate. En el segundo tiempo, fallo estrepitoso de Segarra que entrega a Pagés en inmejorable situación para tirar y marcar el segundo. A los 30, Pagés, desde fuera del área, lanza un enorme tiro que hace innecesaria la estirada de Velasco. — Alfil.

ZARAGOZA, 4; SESTAO, 1

Zaragoza, 30. — Sestao: Zarracea; Llona, Sestrucha, San Martín; Julián, Aranguiz; Beorcoechea, Uriarte, Aguirre, Llona, Ruiz.

Zaragoza. Las Heras; Torres, Alustiza, Bernat; Llona, Villegas, Villarrubia, Estiragues, Serer, Baila, Pares.

Partido de buen juego zaragozano y molesto para el espectador y jugadores por la pertinaz lluvia caída durante el mismo. A los 12 de juego se apunta el club local el primer gol, por Villarrubia. A los 42 córner contra la meta del Zaragoza, y Llona, de cabeza, marca el empate. Faltando un minuto Villarrubia, rechaza un saque de falta, empalma un gran tiro y obtiene el segundo. En el segundo tiempo y a lo 30 el Sestao es castigado con penalty. Lanza Gil y detiene el balón el meta. A los 35, Serer logra el tercero y el mismo jugador, terminando ya el encuentro, se apunta el cuarto. Dirigió regularmente Uría.—Alfil.

AYUNTAMIENTO DE VILLODRE

Se subastan en arriendo el día 6 de noviembre, 14 hectáreas de terreno de nueva producción en el pago El Soto de este término municipal. Pueden tomar parte todos los que lo deseen. El pliego de condiciones se halla expuesto en la Secretaría de este Ayuntamiento.

Soldado en toda su longitud.

Las Camas de Acero "Numancia" llevan remates de goma en las patas

El asiento sobre el piso es perfecto y silencioso

Esmaltadas con "Bicodury" (Esmalte INALTERABLE, durísimo, de doble tono)

CAMAS DE ACERO

Numancia

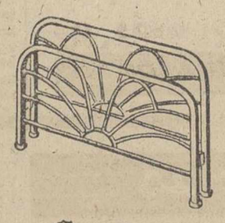

EN TUBO "GRACELINE"
Equipadas con el famoso Somier Nuevos Refuerzos o Tela Americana

FABRICADAS A CONCIENCIA

Pídalas a su proveedor

DELINEANTE

MECANICO, EN CONSTRUCCION Y GENERAL

GRATIS recibirá equipo completo de dibujo compuesto de 17 piezas, entre ellas compás, tiralíneas y bigotera. Además 137 láminas de toda clase de elementos, 15 láminas de rotulación y 32 planos, con sus lecciones correspondientes.

CURSOS POR CORRESPONDENCIA

ROTULACION

GRATIS recibirá 200 LAMINAS con modelos de letras, orlas, adornos y anagramas. Aprenderá todas las técnicas: al pincel, a la pluma, al aerógrafo, al grabado, delineada y dibujada, realizadas sobre madera, papel, cartón, cristal, telas y lonas.

OTROS CURSOS: DIBUJO ARTISTICO Y COMERCIAL • TOPOGRAFO • DECORACION • PINTOR DECORADOR • APAREJADOR • TECNICO DE LA CONSTRUCCION • HORMIGON ARMADO MAESTRO ALBAÑIL • TECNICO MECANICO MOTORES • MECANICO DE COCHES • CARPINTERIA Y EBANISTERIA

CEAC

Pida Folletos GRATIS y sin compromiso a FONTANELLA, 15 Depto 742 BARCELONA

DIETARIO

Martes 1 de Noviembre 1955

SANTORAL. — La Fiesta de Todos los Santos. — Santos: Juan, obispo; Benigno, Diego, presbíteros; Cesáreo, doctor; Dacio, María, Cirenia, Juliana, mártires; Austremonio, Marcelo, Vigor, Licinio, obispos; Severino, monje; Maturino, confesor: (Misa: Todos los Santos: Color: Blanco).

Sale el sol a las 6'45 horas y se pone a las 17'17 horas. Sale la luna a las 18 horas y se pone a las 8'14 horas. Cuarto menguante, el 6.

REFRAN: Quien te cubre, te descubre.

EL TIEMPO EN PALENCIA

Barómetro: A las 18 horas de ayer, 689'1; a las ocho horas de hoy, 691'0. —Temperaturas: Máxima de ayer, 13'4; mínima de hoy, 8'0. — Dirección del viento: A las 18 horas de ayer, NE.; a las ocho horas de hoy, NNW. Lluvia, 32'0. Humedad relativa media, 90 por 100.

EL TIEMPO EN ESPAÑA

Durante el día de hoy, se han producido lluvias en toda España, según informa el Observatorio Meteorológico. Las más intensas han correspondido a Andalucía, y las más débiles a Galicia. En el bajo Guadalquivir y en el Estrecho, se han producido tormentas.

Predice el Servicio que el temporal de lluvias se intensificará en el Ebro, Cataluña, Valencia y Baleares y, posteriormente, en el Cantábrico. Por el contrario, las lluvias se debilitarán y habrá grandes claros, en la vertiente atlántica.

Temperaturas extremas: Máxima de 24 grados, en Alicante, y mínima de siete, en Teruel. En Madrid, máxima de 14'5, a las 15'40 horas, y mínima de 10'5, a las cero horas.

MATERIAL ESCOLAR, EN I. G. DIARIO-DIA

EFEMERIDES. — 1928: Se funda la Coral Palentina, nombrando director a don Antonio Guzmán Ricis, y siendo Presidente de la misma don Santiago Calderón.—1636: Nace Boileau. — 1700: Muere Carlos II «El Hechizado». — 1755: Terremoto de Lisboa. — 1757: Nace el escultor Cánova. — 1895: Skadanovsky presenta la primera película pública. — 1914: Batalla naval de Coronel. — 1918: Ultima ofensiva de los aliados. — 1921: Muere el pintor Pradilla.

IMPRENTA

Se vende o traspasa, con material y enseres propios de librería y papelería. Cedería barata por no poderlo atender.

Para tratar: JULIO CUMPLIDO Sahagún (León)

SEGUNDA DIVISION GRUPO SEGUNDO

La sorpresa estuvo a cargo del Extremadura al ser fuertemente derrotado en su propio campo

Continúa el Jaén sumando puntos positivos y afianzándose en cabeza de su Grupo

JEREZ, 1; JAEN, 2

Jerez de la Frontera, 30. — Jerez: Sorarain; Trilas, Pedrito, Aldonza; Rafa, Gallo; Corcuera, Carcamo, Chelo, Tito, Domínguez.

Jaén: Ortega; Andía, Millán, Ruiz; Bermúdez, Sierra; Antoniet, Méndez, Arregui, Serrano, Peiró. Arbitró Campos, regular. El terreno estaba totalmente encharcado.

Primer tiempo con mayor dominio jerezano, aunque con mala suerte en los remates. En este tiempo se establece empate uno-uno, marcados respectivamente por Méndez y Rafa. De salida en el segundo tiempo, marca el Jaén en claro fuera de juego El árbitro concede el gol tras consultar con el juez de línea. En medio de una fuerte protesta del público y jugadores, el equipo jerezano se viene abajo, y transcurre el tiempo con juego alterno y más peligrosidad por parte de los forasteros, que desaprovechan varias oportunidades de aumentar su tanteo.—Alfil.

EXTREMADURA, 1; ATLETICO DE TETUAN, 4

Almendralejo 30. — Atlético: Surrivas; Juanele, Alarcón, Juaneda; Loli, Martí Gimeno; Chicha, Patricio, Julián, López y Mora.

Extremadura: Rovira; Casuco, Roberto, Pastor; Vecino, José Luis; Forcen, Regatero Hernández, Domínguez y Tafanco. Arbitró Ruiz Casado, deficiente.

Durante todo el primer tiempo no se marcó ningún gol y los forasteros llegaban con grandes trabajos a la puerta local. En el segundo tiempo, el Extremadura sale cansado y el Tetuán juega más conjuntado. Al minuto justo, el Atlético marca el primer gol por medio de Julián. A los cinco, Mora el segundo y a los 12, un defensa local entrega un balón a Mora, quien tira y marca el tercero. A los 24, Julián bien colocado y cerca, marca el cuarto. El único gol local lo obtuvo Forcen, a los 43 minutos, en un barullo.—Alfil.

CASTELLON, 4; SAN FERNANDO, 1

Castellón, 30. — Alineaciones: Castellón: Bienvenido; Aznar, Goterri, Martín; Ortiz, Orriols; Villalta, Collar, Chirri, Mezquita y Casinos.

San Fernando: Gómez; Llevaría, Tomé, Barcina; Villita, Devesa; Perina, Quico, Paulino, Lorén y Ayala.

En la primera parte del encuentro marcaron los dos equipos el Castellón a los seis minutos, por medio de Casinos, y el San Fernando a los treinta y dos, por Paulino. En el segundo tiempo marcó Collar a los diez minutos, aprovechando un centro de Chirri; a los 18, Chirri logró el tercero, a centro de Collar y este mismo jugador, a los 31 minutos, marcó el cuarto, al repetirse un castigo, mal sacado la primera vez, cerca del marco.—Alfil.

MALAGA, 0; BETIS, 2

Málaga, 30.—Con poco público, debido a la lluvia, se ha disputado este encuentro, en el que el valenciano señor Lloris, alineó así los equipos:

Betis: González; Portu, Vilarino, Cifuentes; Jenaro, Lora; del Sol, Guerrero, Botella, Sobrado y Linares.

Málaga: Del Río; Alonso, Rubio, Carrillo; Solé, Borreda; Perella, Tercero, Madariaga, Lasa y Bernardi.

A los 23 minutos hay un pase de Jenaro a Botella, que chuta fuerte, la pelota se le escapa de las manos a Del Río y llega al fondo de la red.

A los 30 minutos de la segunda parte, Linares, en claríisimo fuera de juego, marca el segundo y último gol par su equipo, que fué protestado.

Arbitró con extrema meticulosidad en sus decisiones el señor Lloris, que perjudicó al Málaga, por lo que fué despedido con muchos pitos.

Por el Betis destacaron el portero González, Vilarino, Jenaro, Lora y Del Sol, aparte de Sobrado, que estuvo peligrosísimo.—Alfil.

GRANADA, 4; MESTALLA, 1

Granada, 30. — Alineaciones: Granada: Cari; González, Baena, Ricardo; Almagro, Felipe; Antón, Cea, Rafa, Rius y Padilla.

Mestalla: Florentino; Iborra, Fernando, Mestres; Piquer, Payás; Navarro, Enguidanos, Gago, Ricardo y Cintas.

Arbitró Heresvilio de la Fuente, que estuvo bien.

Ha sido un partido «pasado por agua», en el que ambos equipos jugaron bien, imponiéndose el Granada por su mejor juego en el segundo tiempo y su mayor resistencia física. El primer gol fué marcado a los once minutos por mediación de Rafa, que cabeceó muy bien un balón bombeado sobre el área, por Almagro. A los 32 minutos, se produjo el segundo tanto granadino, obra de Cea. El remate del interior fué desviado con la mano por un defensa levantino, pero llegó a la red. En la segunda mitad, a los cinco minutos, el Mestalla marcó su único tanto por mediación del delantero centro Gago, en una mala jugada del portero granadino, que salió a destiempo; a los 19 minutos marcó de nuevo el Granada por medio de Padilla, que cabeceó un golpe franco sacado por Felipe. A los 43 minutos se produjo un penalty en el área levantina por falta descarada a Padilla. Sacó la falta Rafa y él consiguió el cuarto gol.—Alfil.

P. ULTRA, 4; TENERIFE, 1

Madrid, 30. — En el campo de la Ciudad Lineal se celebró por la mañana, el encuentro de Segunda División, en el que el equipo madrileño se impuso con facilidad a su adversario. El Tenerife acusó el estado del terreno, embarrado por la lluvia. Primer tiempo: Finalizó con cuatro a cero a favor de los madrileños, y fueron marcados por Rivilla, a los ocho minutos de juego; el segundo por este mismo jugador. Un minuto después el mismo Rivilla obtiene el tercero. Dos minutos antes de terminar el tiempo, Rivilla eleva al marcador el cuarto gol. El segundo tiempo fué de juego deslucido, ejerciendo mayor dominio el Tenerife. A los 24 minutos, Julito, a pase de Antonio, marca su gol. Arbitró Aurre.

Alineaciones: Tenerife: Cuco; Oscar, Pichicho, Perla; Villar, Tosco; Tomasito; Julio, Antonio, Carrasco y Marroig.

Plus Ultra: Tapia; Parraga, Román, Quis; Vilches, García Bao; Vidal, Rivilla, Santamaría, González y Díaz.—Alfil.

ESPAÑA DE TANGER, 1; BADAJOZ, 0

Tánger, 30. — El España de Tánger ha vencido al Badajoz por un tanto a cero. El encuentro comenzó veinte minutos más tarde de la hora anunciada, y después de un reconocimiento del terreno, encharcado por las fuertes lluvias, que no cesó durante el partido.

Alineaciones: España de Tánger: García Ojeda; Felipe, Rusiñol, Fernández; Rifi, Arenas; Lorente, Bolea, Roth, Amaro y Granados.

Badajoz: Sánchez; Doris, Compa, Lozano; Fraga, Iván; Montejano, Mascaró, Bolta, Anta y Rodríguez.

Arbitró el señor Birigay, que complicó el partido con sus arbitrariedades, consecuencia de las cuales se se endureció el encuentro, que se suspendió varios minutos, teniendo que intervenir los entrenadores.

En medio de la lluvia torrencial llega el Badajoz hasta el área españolista pero despejó la defensa. Ambos equipos se esfuerzan en cuajar jugadas, pero las pésimas condiciones del campo se lo imposibilitan. A continuación se impone el España y, apenas transcurridos cuatro minutos, Bolea consigue el solitario gol mediante una magnífica jugada de la delantera local por alto, que recoge Bolea e introduce la pelota en la red, coronando la mejor jugada de la tarde.

Se registra después otra buena jugada, por el ala izquierda forastera y Fernández agarra a Rodríguez dentro del área. El árbitro no señala la falta. Seguidamente hay un centro de Lorente, que remata limpiamente Granados, pero el árbitro, tal vez en compensación a no haber señalado penalty con anterioridad, anula el tanto. Hay una gran bronca y, seguidamente, un juego embarullado. Hasta el fin del encuentro el dominio es local.

El árbitro, al final, fué despedido con una gran pita.—Alfil.

APRENDA VD.

MECANOGRAFIA y CONTABILIDAD

En ACADEMIA HISPANO

Por 50 pesetas al mes

NO HAY HERNIA INOFENSIVA

porque todas pueden estrangularse, incluso las más pequeñas, si no están bien retenidas; puede evitar este peligro con el uso del pequeño y cómodo dispositivo **FLEXIBLE ADMINICULO HERNISAN,** que evita los bragueros de hierro, resortes, palas duras, tirantes, etc., (patentado). **ELEVADORES PARA ESTOMAGO CAIDO.** Consulte al médico. (C. C. S. 9177).

Visitaremos en **Palencia**, jueves, 3, de 10 a 1. Consultorio Doctor Fernández. Menéndez Pelayo, 12. Según su prescripción.

HERNISAN (ESTUDIO ORTOPEDICO) Balmes, 104.-Barcelona

FINISTERRE, S. A.

COMPAÑIA DE SEGUROS SOBRE DEFUNCIONES

Agencia en Palencia, Mayor Principal, número 206 -- Teléfonos 14-92 y 25-27

PARTICIPAN a todos sus asegurados y público en general, que el solemne funeral que se celebrará en la Iglesia Parroquial de Nuestra Señora de la Calle, de Palencia, el día 2 de Noviembre de 1955, a las DIEZ de la mañana, será aplicado por el eterno descanso de sus asegurados fallecidos.

Con el mismo fin y en los pueblos que a continuación se relacionan, se celebrarán igualmente funerales a la hora y fecha que se indica.

VENTA DE BAÑOS — El día 3 de Noviembre, a las nueve de la mañana, en la Iglesia de Santa Rosa de Lima.
BAÑOS DE CERRATO. — El día 3 de Noviembre, a las nueve de la mañana, en la Iglesia de San Martín.
TARIEGO DE CERRATO. — El día 4 de Noviembre, a las nueve de la mañana, en la Iglesia de San Miguel.
HONTORIA DE CERRATO. — El día 4 de Noviembre, a las nueve de la mañana, en la Iglesia de San Miguel.
VALLE DE CERRATO. — El día 7 de Noviembre, a las nueve de la mañana, en la Iglesia de Nuestra Señora de la Asunción.
TORQUEMADA. — El día 2 de Noviembre, a las diez de la mañana, en la Iglesia de Santa Eulalia.
HERRERA DE VALDECAÑAS. — El día 2 de Noviembre, a las diez de la mañana, en la Iglesia de Santa Cecilia Mártir.
GRIJOTA. — El día 3 de Noviembre, a las nueve y media de la mañana, en la Iglesia de Santa Cruz.
VILLAUMBRALES. — El día 8 de Noviembre, a las nueve y media de la mañana, en la Iglesia de San Juan Bautista.
FUENTES DE VALDEPERO. — El día 3 de Noviembre, a las nueve de la mañana, en la Iglesia de Nuestra Señora de la Antigua.
HUSILLOS. — El día 2 de Noviembre, a las nueve de la mañana, en la Iglesia de la Asunción de Nuestra Señora.
PIÑA DE CAMPOS. — El día 17 de Noviembre, a las nueve de la mañana, en la Iglesia de San Miguel.
DUEÑAS. — El día 2 de Noviembre, a las ocho y media de la mañana, en la Iglesia de la Asunción de Nuestra Señora.
MELGAR DE FERNAMENTAL (Burgos). — El día 3 de Noviembre, a las diez de la mañana, en la Iglesia de la Asunción de Nuestra Señora.
SALDAÑA. — El día 3 de Noviembre, a las nueve de la mañana, en la Iglesia de San Miguel.

FINISTERRE, S. A. invita a los familiares y amistades a tan piadoso acto.

Palencia, 1 de Noviembre de 1955.

GUIA MEDICA

S. Pajares García — SUSPENDE SU CONSULTA

V. ALONSO ROJO — CIRUGIA - PARTOS - MATRIZ — Plaza Abilio Calderón, 1, segundo

A. BUJEDO — HA REANUDADO LA CONSULTA

ARTICULOS DE OFICINA, EN I. G. DIARIO-DIA

PROF. DR. CESAR FERNANDEZ-RUIZ

Profesor de Ginecología de la Facultad de Medicina
Jefe de la Maternidad. — Maternólogo del Estado
CIRUGIA DE LA MUJER. — PARTOS

CONSULTA DIARIA, de 12 a 3 — *Mayor Principal, 33. Teléfono, 1533* — Palencia

Operaciones y partos: Clínica "San Bernabé"

FELIPE MARTIN R. ESCOBAR

Médico Electro-Radiólogo
TOMOGRAFIAS. — Radiografías seriadas. — Aparato portátil.
ULTRASONIDO. — Onda corta. — Corrientes eléctricas
Consulta de 11 a 2 y 4 a 6. Plaza de León, 2. Teléfono, 1352

C. RODRIGUEZ PASCUAL

Director del Dispensaro Oficial Dermatológico y Antivenéreo (por oposición)
ENFERMEDADES DE LA PIEL
Ulceras de pierna - Varices - Hemorroides - Enfermedades ano-rectales
Consulta de dos a dos — V. Calderón, 1 — Teléfono, 2188

M.C.D.2022

...AL HACER SUS COMPRAS. PIENSE, que los establecimientos adheridos al SELLO COMERCIAL garantizan:

LA CALIDAD de sus artículos
LOS SURTIDOS más extensos, y
LOS PRECIOS más bajos

Pida el

"SELLO COMERCIAL"

Fortísimo temporal de lluvias en toda España

(Viene de primera plana)

Arroyo del Cuarto. Los daños son cuantiosos.

Es digno de elogio el comportamiento de la Guardia Civil, Guardia de Franco y Policía Armada que han trabajado denodadamente en las tareas de salvamento. El río Guadalhorce sigue desbordado en toda la vega, donde las pérdidas son muy grandes y el Guadalmedinas ha llegado a los pretiles del puente, temiéndose por un momento que el Pantano del Agujero quedara rebosado. En la carretera de Aranada hay cinco coches volcados. El tiempo continúa igual, pero en las últimas horas de la noche dejó de llover, lo que ha dado lugar a un descenso del nivel de las aguas.

Hasta ahora, las víctimas registradas son las siguientes: una niña de seis meses, hija del guardia civil don Mariano Domínguez Ferrero, del Puesto de San José en Campanillas, que ha desaparecido arrastrada por las aguas; el guardia civil Juan Alejo Rendón, muerto en acto de servicio al ser también arrastrado por las aguas en el Barrio de San José y Dolores Muñoz Rubinos, de 36 años, que resultó ahogada en el Arroyo del Sastre. En la citada carretera de Granada resultó herido un matrimonio de nacionalidad danesa, como consecuencia del desprendimiento de tierras, que cayeron sobre el coche en que viajaban.

El ministro de la Gobernación ha telefoneado al gobernador civil y jefe provincial del Movimiento para ofrecerle la ayuda necesaria y lo mismo han hecho después los de Trabajo y secretario general del Movimiento. Asimismo el Sindicato Textil ha ofrecido 100 mantas, primera entrega de donativos para la suscripción que ha sido abierta en favor de los damnificados.—Cifra.

FORTISIMOS AGUACEROS EN CORDOBA

Córdoba, 30. — Durante toda la madrugada y el día de hoy no han culminado en una verdadera tromba de agua registrada en las primeras horas de esta noche, y que ha convertido en arroyos y lagunas calles y paseos. Hasta ahora se llevan recogidos, en estas dos últimas fechas, más de ciento cincuenta litros de agua por metro cuadrado.

En la madrugada anterior, y como consecuencia de lo fuerte del temporal, se produjo un derrumbamiento en una casa de la calle de San Pedro del Real, donde resultaron con lesiones de poca importancia sus moradores, Concepción Conde, de 35 años y Manuel García, de 43, que fueron asistidos en la Casa de Socorro. También hubo otro hundimiento en la calle Uriarte número 8, pero no ocurrieron desgracias personales.

El Servicio de Bomberos ha intervenido activamente en varias casas y lugares de la población, que quedaron inundados, así como también la explanada de la Fuensanta, donde se alza el Santuario de la copatrona de Córdoba, por lo que tuvo que intervenir el Servicio de Incendios para evitar que el agua entrara en el templo. Por la noche continuaba el temporal en la ciudad y toda la provincia.—Cifra.

TEMPORAL EN EL ESTRECHO

Tarifa, 30. — En el Estrecho de Gibraltar y Golfo de Cádiz, hay temporal del Suroeste y la fuerte marejada entorpece la navegación. Se observó que los pocos barcos que hoy cruzaron estas aguas cabeceaban notablemente. En el puerto de Tarifa entraron de arribada los motoveleros «San José» y «Virgen de Iciar», y ocho barcos pesqueros de Barbate de Franco. Aunque las lluvias han sido intermitentes durante el día, por la tarde había cerrazón y se presagian precipitaciones más abundantes.—Cifra.

58 LITROS RECOGIDOS EN PALMA DEL CONDADO

Palma del Condado (Huelva), 30. — Llueve torrencialmente y el pluviómetro registró durante las últimas veinticuatro horas 58 litros por metro cuadrado. Este mes de octubre resultó el más abundante en lluvia desde hace muchos años, habiendo caído 166 litros durante la segunda quincena.—Cifra.

EN MURCIA

Murcia, 30. — Llueve en casi toda la provincia con gran júbilo de los agricultores que ven así terminada la pertinaz sequía.—Cifra.

TORNADO EN ESTEPONA

Estepona, 30. — La población se ha repuesto del pánico ocasionado por el violento tornado que durante cincuenta segundos azotó ayer Estepona. Sólo se ha reanudado la comunicación telefónica y se realizan activos trabajos para reanudar las telegráficas y el tendido eléctrico. Los heridos fueron todos de carácter leve. Continúa el temporal de lluvias. Hoy se recogieron 57 litros por metro cuadrado en tres horas.—Cifra.

POMPAS FUNEBRES

Hontiyuelo

CASA FUNDADA EN EL AÑO 1880
Mayor, 184-186. Tfns. 1707, 1583, 1856 y 3060.—PALENCIA

Trajes y equipos de novios
los que son de gran postín,
son adquiridos siempre
En la gran CASA MARTIN
MAYOR, 98

CENTRAL DE AHORROS, S. A.

Entidad Española de Capitalización y Préstamos para la adquisición del hogar
AVENIDA DE JOSE ANTONIO, NUM. 70. — MADRID
NUMERO DE LOS TITULOS A LOS QUE SE CONCEDE PRESTAMO
1.223, 1.224, 1.250, 1.251, 1.303, 1.343, 1.390, 1.412, 1.442, 1.457, 1.459, 1.487, 1.497, 1.503, 1.510, 1.512, 1.514, 1.516, 1.650, 1.932, 1.946, 1.956, 1.959, 1.960, 1.975, 1.983, 1.984, 1.989, 2.014, 2.029.
SORTEO DE OCTUBRE. TITULOS PREMIADOS
U-383, I-606, B-042, G-003, D-415, Z-271, T-103, O-233, B-303, P-000
EN LA CAPITAL, EN PROVINCIAS, EN EL CAMPO, USTED PUEDE SER PROPIETARIO DE SU HOGAR
SOLICITE INFORMACION Y PROPAGANDA
DESEAMOS BUENOS COLABORADORES EN TODA LA PROVINCIA

Toros

La lluvia obligó a suspender la única corrida anunciada en Barcelona

Muchas orejas en una novillada en Huércal Overa

HOMENAJE A ANTONIO PALACIOS EN ZARAGOZA

Barcelona, 30.—A consecuencia de la lluvia se ha suspendido la corrida de toros anunciada en las Arenas en la que debían lidiar toros de Lisardo Sánchez, Angel Peralta, Miguel Ortas, Parrita y Jaime Bravo. Se anuncia para el domingo próximo.—Cifra.

TAMBIEN EN ORIHUELA SE SUSPENDIO POR LA LLUVIA

Orihuela, 30.—De los novillos que iban a ser lidiados esta tarde, de don José Garcé López, sólo se lidaron dos porque la corrida tuvo que ser suspendida por la lluvia. En el primero, Juanito Tendero mató con brevedad y fué aplaudido en el segundo, lidiado en medio de un imponente aguacero, Pacorro hizo una gran faena, la mitad descalzo. Dos pinchazos y descabello. Ovación, oreja, vuelta. Ovación al ganadero que tuvo que salir al ruedo. Juanito Muñoz, el tercer espada, ya no actuó por ser suspendida la corrida inmediatamente después del arrastre del segundo novillo.—Cifra.

MUCHAS OREJAS EN UNA NOVILLADA EN HUERCAL-OVERA

Huercal-Overa, 30. — Novillada de Feria. Un novillo de Esteban González Camino, de Sevilla, para el rejoneador Landete, y cuatro de Joaquín y Juan Pareja Obregón, para Mariscal y Antonio Vera.

Landete, es aplaudido en rejones y banderillas. Después de clavar varios rejones de muerte, pie a tierra, termina de un pinchazo y estocada. Ovación, dos orejas, vuelta y salida.

Mariscal, en su primero, es aplaudido con la capa. Hace una buena faena que termina de una estocada que basta. Ovación, dos orejas, vuelta y salida. En su segundo, Mariscal, hace otra buena faena y mata también de una estocada. Ovación, dos orejas, rabo, vuelta y salida.

Antonio Vera, se luce con la capa en su primero. Hace una gran faena que termina de una estocada. Ovación, dos orejas, rabo y vuelta. En su segundo, es aplaudido con la capa. Faena de trasteo para un pinchazo, media y descabello. Ovación. —Cifra.

FESTIVAL EN YECLA

Yecla (Murcia), 30. — Festival taurino benéfico. Cuatro novillos de doña Carlota Guardiola, de Peñascosa (Albacete), para Manolo Cascales, Pepe Castillo, Angel Jiménez, Chicuelo III y Emilio Redondo. Buena entrada.

Cascales, se lució con la capa. Con la muleta está bien y termina con una estocada que basta. Ovación, dos orejas, rabo, pata y salida a los medios.

Pepe Castillo, con el mejor toro de la tarde, clava dos pares de banderillas y es ovacionado. Con la muleta da pases de todas las marcas. Mata de una estocada. Ovación, dos orejas, rabo, pata y salida a los medios. Palmas al toro en el arrastre.

Angel Jiménez (Chicuelo III), valiente con la capa. Pases de todas las marcas y de rodillas. Dos pinchazos y descabello. Ovación, dos orejas y rabo, y salidas a los medios.

Emilio Redondo, con el peor del lote, se luce con la capa. Con la muleta trastea. Faena valiente y certera estocada. Ovación, dos orejas, rabo, pata, vuelta al ruedo y salida a los medios. — Cifra.

FESTIVAL TAURINO EN BADAJOZ

Badajoz, 30. — Festival taurino a beneficio del Club Deportivo Badajoz. Mala entrada. Se lidiaron cuatro novillos de Garrido, uno de Domecq y otro de Arcadio Albarrán.

Raúl Ochoa, Rovira, cortó dos orejas y dió la vuelta al ruedo.

Calerito oyó algunas protestas en el suyo.

Javier Gómez, dos orejas y rabo y vuelta.

Ruperto de los Reyes, silencio.

Prieto Chaves, dos orejas, rabo y vuelta.

Trincheira, dos orejas, rabo y vuelta.

Prieto Chaves y Trincherito salieron a hombros.—Cifra.

LOS HERMANOS GIRON EN CARTAGENA

Cartagena, 30. — Novillos de José Escolar.

Curro Girón, faena vistosa en su primera para una estocada. Ovación, dos orejas, vuelta y salida a los medios. En su segundo, faena inteligente al son de la música. Pinchazo y media. Ovación, saludos y vuelta.

Rafael Girón, en su primero es ovacionado con la capa. Faena dominadora para un pinchazo y una buena estocada. Gran ovación, vuelta y salida. Al último, que no se presta a nada, buena faena para pinchazo, media, intento de descabello y termina con la puntilla. Ovación y salida.

Los hermanos Girón fueron ovacionados al final.—Cifra.

HOMENAJE A ANTONIO PALACIOS

Zaragoza, 30.—Se ha celebrado un homenaje al novillero Antonio Palacios, al que le fué entregado el trofeo "Sobaquillo", consistente en una oreja de plata, tamaño natural, y que ha sido instituído este año por el club Manolo Vázquez en memoria del centenario Mariano de Cavia, que firmaba sus crónicas con el pseudónimo de "Sobaquillo". El trofeo tiene por objeto premiar la más brillante actuación de la temporada en esta plaza de un diestro zaragozano. Ofreció el homenaje el presidente del club, señor Zalduendo, y se leyeron adhesiones. Cerró el acto el homenajeado con emocionadas palabras.—Cifra.

RELOJES SUIZOS

A PLAZOS Y CONTADO
La Casa más antigua. Relojes desde 44 pesetas al mes. Pida catálogo gratis
COMERCIAL RELOJERA SUIZA
Apartado, 66. — ZAMORA

LETRAS DE LUTO

Ha fallecido en Paredes de Nava el acreditado industrial don Julián Herrero Gutiérrez. Su certera visión de los negocios y su capacidad de trabajo le hicieron impulsar su firma comercial, mereciendo por su nobleza, honradez y hombría de bien, el afecto y respeto de todos los convecinos, que han llorado su muerte, siendo incontables los que han desfilado por la casa mortuoria para testimoniar a los familiares su pésame en hora tan luctuosa.

A dichas manifestaciones de condolencia unimos la nuestra muy sincera, deseando resignación cristiana a sus desconsolados hijos doña Eusebia, Felisa, don Severino, doña Juliana y doña María del Rosario; hijos políticos don Félix Barón, don Emiliano Villagrá, don David León y doña Emiliana Payo; nietos y biznietos, rogando a nuestros lectores una oración por el eterno descanso del alma del finado.

Confortado con los Santos Sacramentos, ha fallecido en nuestra ciudad, a los 66 años de edad, don Santiago de la Cuesta Ceinos, médico dentista que fué de esta plaza, donde durante muchos años ejerció su profesión. También desempeñó diversos cargos públicos y corporativos, dejando en todos ellos testimonio de su caballerosidad y hombría de bien, por lo que se granjeó en todo momento el respeto y consideración de cuantos le conocieron y trataron.

Su muerte ha causado general sentimiento en esta capital, y el acto del sepelio, constituyó una sentida manifestación de duelo. Descanse en paz.

A sus apenados hijos doña Evangelina, doña Manuela, doña Felisa, doña María Teresa, doña María del Pilar, don Santiago, doña Margarita y Fernando; madre política doña Felisa Martín; hermanos políticos doña María de la Cuesta, don Ventura, doña Carmen, doña Rosario, don Isidoro y doña María del Pilar Zarzosa, doña Rosario Vielva, don Felipe Rodrigo, don José Olivares y don Víctor Ortega; sobrinos, primos y demás familia, les expresamos nuestro sentido pésame, rogando a nuestros lectores una oración por el eterno descanso del alma del finado.

Los Toros en América

Joselito Huerta salió a hombros en la última de feria de Lima

Lima, 31.—Ultima corrida de feria. Reses de Tassara. César Girón, gran faena a su primero. Una estocada. Dos orejas y rabo. En su segundo, resultó cogido sin consecuencias. Antoñete, superior en el primero. Ovación y vuelta. Al segundo, difícil y manso, escuchó ovaciones. Joselito tocada. Dos orejas. Al último le hizo Huerta, muy bien en su primero. Es una faena muy valiente y fué sacado en hombros de la plaza.—Efe.

CURRO ORTEGA A HOMBROS

Monterrey, 31.—Toros de Santín, buenos. Manuel Capetillo fué ovacionado, así como el Ranchero, en sus dos toros. Curro Ortega, ovacionado en el primero y cortó las dos orejas y el rabo a su segundo. Salió en hombros.—Cifra.

OREJAS A MATA Y ESTRADA

Nogales, 31.—Ganado de Corloma. Luis Mata cortó una oreja y escuchó aplausos. Estrada cortó una oreja a su primero y las dos a su segundo enemigo.—Efe.

Elixir Estomacal
SAIZ DE CARLOS

Indicaciones: Dolor de estómago, acidez, dispepsia, vómitos, diarreas en niños y adultos, dilatación y úlcera de estómago; tonifica, ayuda a las digestiones y abre el apetito.

VENTA EN FARMACIAS (C. S. nº 250)
ESTOMAGO INTESTINOS

NO-DO DE SUCESOS

INCENDIO EN UN ALMACEN DE TEJIDOS

Sevilla, 31. — Se ha declarado un incendio en uno de los más importantes almacenes de tejidos de esta capital, establecido en la calle de Castelar. Los bomberos han trabajado denodadamente desde los primeros momentos y durante varias horas. El fuego fué extinguido casi totalmente, pero dada la construcción antigua de las casas, se ha dejado un retén con el fin de que vigile para evitar la reproducción como consecuencia de algún chispero.

El fuego hizo presa en una de las salas dedicadas al repaso de prenda de confección y se propagó a otras dependencias dedicadas a almacén de paquetería. Puede decirse que ha quedado destruída toda la planta principal, con el material en ella almacenado. Entre las pérdidas figuran el manto de la Virgen de la Hermandad de la Carretería, que hace Estación en la Catedral el Viernes Santo, y el Palio de la misma. En total se calculan los daños en unos tres millones y medio de pesetas. — Cifra.

El último número de "El Español"

Acaba de aparecer el número 361 del semanario «El Español», con 64 páginas en huecograbado y al precio de 2'50 pesetas. Publica los siguientes reportajes e informaciones del mayor interés y actualidad:

España, amiga del mundo.—La vida de las 54 representaciones diplomáticas acreditadas en Madrid.

Cuelgamuros. — La geografía del Valle de los Caídos, hecha monumento. Reportaje por Jiménez Sutil.

El antiprotón, la fuerza más destructiva del Universo.—El descubrimiento más sensacional desde la bomba atómica, por Enrique Ruiz García.

Avances de la Telecomunicación.—Las más modernas técnicas aplicadas en nuestro país, por F. Costa Torró.

Las elecciones del Sarre.—¿Primera piedra de Europa o tumba de una gran idea». Por M. Blanco Tobío.

El Estado Mayor, siempre de servicio.—Un cuerpo de especialistas que secunda y multiplica la acción suprema del mundo, por «Hispanus».

Cincuenta años del Sevilla.—Hisria y anécdota del Club andaluz, por Alfonso Barra.

La caza con halcón.—Briviesca es el único lugar de España donde se practica la cetrería, por J. López Clemente.

López de Haro, novelista y notario. —Entrevista con el autor de «Entredós», por Carlos Luis Alvarez.

Betanzos, un pueblo con alcurnia.—Abolengo y afán pjrogresivo en la población gallega, por el enviado especial J. L. Castillo Puche.

No hay buena tierra sin buena simiente. — El Instituto Nacional de Semillas Selectas, presta importantes servicios a los labradores.

El variable mercado americano. — Un estudio que resume los sorprendentes cambios experimentados en la economía interior de los Estados Unidos.

Frío blanco. — Novela por Tomás Borrás.

Se completa el número con un artículo de Camilo Barcia Trelles y las secciones habituales.

No deje envejecer sus muebles

El barniz de los muebles se deteriora rápidamente con el uso si no se cuida debidamente. El polvo, las señales de las manos, manchas de líquidos, roce con otros muebles, etcétera, van desluciendo su brillo, haciéndoles parecer viejos y descuidados.

Si desea conservar los suyos como nuevos, límpielos con GLASOL. Es un producto moderno que limpia las manchas de los muebles, hace desaparecer las rozaduras y restaura el brillo que han perdido, dejando al mueble como si se acabara de barnizar. Pruébelo usted.

anuncios por palabras

SEMBRADORAS de botas y ballestas. Cubresemillas. Gradas. Rastras. Arados de todos los tipos. Rodillos. Almacenes de Maquinaria Hijo de Feliciano Ortega.

TUBERIAS, planchas y lana de plomo. Pastor.

COCINAS, termos y duchas eléctricas. Pastor.

TRANSPORTISTAS. Labradores: Navamuel vende el remolque mejor construído y más barato.

NEUMATICOS, correas de ventilador, correas trapezoidales. Navamuel. Casado del Alisal, E. Teléfono, 1937.

PLACAS uralita para tejados tuberías, accesorios, azulejos, etc. Uralita. Agencia Oficial, José Antonio, 45. Teléfono, 1455. Palencia.

CALEFACCIONES Arias. Cuartos de baño. Menéndez Pelayo, 7. Teléfonos 2647 y 1829.

BAR CANTABRICO. Selecto marisco todos los días. Servicio a domicilio. Teléfono, 3201.

CUBRESEMILLAS, bisurcos, trisurcos, gradas, sembradoras de todos los tipos, abonadoras para tractor y caballerías, tolvas desinfección semillas, material «Triplex», repuestos en general. Almacenes Pinacho.

VENDO novillas, primero y segundo parto, holandesas. Julián Bahillo. Huertas Altas. Palencia.

VENDO 230 ovejas seleccionadas, nuevas y parte de ellas abocadas a parir. Manquillos. C. Borrero

VENDO corta roble, en la Dehesa de San Pedro de Matanza. Para tratar, en la finca, con Rufino Salamanca.

VENDESE corta de veza, cuatro y media obradas. Razón, Oficinas Azucarera. Berruguete, 4.

VENDO hermosos cerdos al destete. Carretera de Valladolid. Villa Margarita.

VENDO ciento siete ovejas borras y sobreborras. Angel Pérez. Carrión.

VENDO vaca y cría recién parida. Rivas. Francisco Garrido.

VENDO furgoneta «Chevrolet», mecánica, impecable y carrocería a estrenar, o cambio por camión; también vendo furgón «Singer», 9 H. P. Sr. García. Mayor, 55. Librería.

VENDO 120 ovejas jóvenes. Tratar, Saturnino Nieto. Baltanás.

REPUESTOS «Delfi» para arados, «Oliver», «Campos» y «Chattanooga», piezas acero, maleable, tornillería surtida. Almacenes de maquinaria. Sobrinos de Fidel Diego, S. R. C. Palencia.

TRACTORES «Case» y repuestos para los mismos, molinos «Case» de gran utilidad y rendimiento, husillos y prensas para uva y maquinaria agrícola en general. Tejeda y Díaz, S. L. Palencia.

VENDO un carro de varas para una caballería, seminuevo, y aparejada del mismo. Julián García. Cervera de Pisuerga.

ARRIENDO finca en Andalucía, 86 hectáreas, regada por el río, que la divide. No contesto cartas, terreno superior, llano. Informará, P. Rodríguez. Valentín Calderón, 19. Palencia.

ARRIENDO amplios locales para camiones, autobús, otras industrias, sitio céntrico. Valentín Calderón, 19, bajo, derecha. En Palencia.

SE NECESITA muchacha. José Antonio, 2, 4.º, derecha.

VENDENSE cerdos de siete semanas. San Antonio, 20. Felipe de Godos.

SE VENDE piso de la casa número 5, calle Mariano Roldán. Razón, portería.

SE VENDE gas-oil en Paredes de Nava. Surtidor.

VENDO 140 corderos y corderas, en Cisneros. Eugenio Andrés.

VENDO máquina coser «Singer», bobina central, industrial, o cambio por otra brazo, zapatero, 29 K. San Bernardo. Zapatería.

DOY en arriendo o a medias fábrica mosaicos. Hermanos Montes. Saldaña.

¡PRUEBAS! ¡Pruebas! En 24 horas mejorarán sus gallinas dándoles Galliol. Premiado en varias exposiciones.

SEMBRADORAS todos tipos. Abonadoras para tractor y caballerías; bisurcos, trisurcos, cuatrisurcos, gradas, rastras, arrobaderas, brabants, giratorios con vertederas «Triplex», repuestos en general. Almacenes Pinacho.

SE VENDEN 36 borras y sobreborras, 20 corderas. En Frechilla. Blas Cano.

SE VENDE un macho y mula lechal y macho y mula quincena. En Magaz. Celso González.

PARADISTAS: Vendo o cambio por burro semental, caballo recela, toda prueba. Veterinario. Antigüedad.

SEÑORA sola admitiría señorita, pensión completa o su cuenta. Informes, Colón, 6, 2.º.

POR ARRANQUE de viñedo, se venden cepas. Epifanio Prieto, Grijota.

SAL en bolas y piedras, para el ganado, la mejor calidad. Hijos de Alejandro Ortega.

SEÑORA
CAFE DE IMPORTACION
120 pesetas kilogramo
CAFE COLONIAL
105 pesetas kilogramo
TOSTADERO DE CAFES
MERINO
Casado Alisal, 17

COMPRAMOS papel, recogiendo a domicilio. Teléfono, 2943.

VENDO coche «Buick», con cambio al volante; otro «Plymouth», con cambio al volante; otro «Javelín», 11 H. P., cambio al volante, todos muy modernos y baratísimos; también se cambian por ganados, fincas rústicas o urbanas. Autogarage Europa. Palencia.

MUEBLES, máquinas de coser «Alfa», radio Philips. Gran exposición abierta al público, al lado de la estación. Florencio Alonso. Osorno.

SE VENDEN 120 chopos. A tratar, con Avelino Nieto. Baltanás.

YESOS, cementos blanco y gris, en «La Hortensia». Avda. Manuel Rivera, 26.

HORNILLOS petróleo, estufas, en Ferretería Isasmendi-Madrigal.

VENDO camión «Ford», 85, bien de todo. Razón, General Mola, 117. (Imprenta). Palencia.

TRANSPORTISTAS, motor Diessel, 95 H. P., nuevo. Demetrio Díez. Herrera de Pisuerga.

VENTA vaca holandesa, joven, 18 litros. Susana Laso. Buenavista.

VENDENSE, procedente testamentaría, ocho hectáreas, dos casas libres, huerto y aperos labranza. Tratar, en Osorno. Valentín Blanco. No se contestan cartas.

VENDO 100 chopos maderables. Hijos de Julio Marcos. Lobera de la Vega.

REMOLQUES «Alvaro», para usos agrícolas, tres toneladas, 22.000 pesetas; 4 toneladas, 24.000 pesetas; 5 toneladas, 26.000 pesetas; 6 toneladas, 30.700 pesetas. Carretera la Esperanza, 40. Teléfono, 3761. Valladolid.

VENDO 40 ovejas para vida. Ildefonso Aguilar. Villaprovedo.

PERDIDA perra de caza, perdiguera, de Burgos, de 6 meses. Se gratificará. Doctrinos, núm. 3. Tlf. 2084.

COMPRARE coche usado, hasta 8 H. P. Escribid marca, potencia, precio. Apartado, 9. Palencia.

SE VENDE por deshacer piso, todos los muebles. Mayor, 93, primero.

SE NECESITA asistenta. Inútil presentarse sin buenos informes. Foto Mario.

SE VENDE molino maquilero, dos pares piedras, eléctrico, bien situado. Camioneta «Ford», 17 H.P.-AA., en perfectas condiciones. Dos Paradas sementales, bien emplazadas, compuestas de siete burros y dos caballos. Informes: Representaciones-Exclusivas Alomún. Avenida Modesto Lafuente, núm. 6. Palencia.

PORTERIA para señora e hija. Informes en la Administración.

VENDO 40 ovejas borras, sobreborras y de dos partos. Villanuño de Valdavia. Faustino Macho.

VENDO almacén susceptible hacer viviendas, extrarradio. Mauricio Páramo. Alar del Rey.

SE NECESITA representante, con coche, especializado en cafés, bares y ultramarinos, que visite periódicamente la provincia. Escriban: «Representante». «Alas». Lealtad, 8. Santander.

POR DEJAR la labranza vendo dos machos, 6 y 12 años, 4 y 2 dedos, en Valdeolmillos. Gerardo Gutiérrez.

SE NECESITA chica coger puntos medias. Pastores, 52. Mercería.

CASA vendo, llave en mano. Barrio Cristo. Informes, Trigueros. Plaza Mayor.

CLASES a domicilio de inglés, por profesor diplomado en Londres. Francés, Contabilidad, Cálculo. José Riaño. Teléfono 1359.

VENDO seleccionadora Marot dos efectos seminueva, preparada motor, un cerdo capón, raza York, 13 arrobas, cebado. Becerril de Campos. Pelayo González.

VENDO 200 borras. Francisco Martínez. Buenavista.

SE VENDE casa en el Ave María. Informes, Empedrada, 11. Teléfono 2615.

BICICLETA caballero, paseo, vendo barata. Cura 5, segundo.

SE VENDEN dos mulas a escoger entre cuatro; de 4 a 7 años. Juan Gutiérrez. Ampudia.

VENDO CASA planta piso, cuadra y corral, llave en mano. Informarán, Barrio y Mier. Cuchillería.

GALGO 15 meses, canela claro, hocico negro, atiende por Cuto. Gratificaré. Carnicería Equino o Droguería Melero.

MODISTERIA económica. Plazuela Carmelitas, número 5.

SE HA RECOGIDO una yegua y macho. Arenillas de San Pelayo. Señor Alcalde.

TOMARIA en arriendo o en compra gallinero o locales con patio, para negocios. Informes esta Administración.

ESCRIBANIAS DE LUJO - ARTISTICOS MODELOS, EN I. G. DIARIO-DIA

M.C.D.2022

¡¡ASOMBROSA LIQUIDACION POR REFORMA!!

5.000 pares de zapatos
a precios de excepción

Artículos de primera calidad y modelos recien recibidos con un descuento de 30, 40 y 50 %

Botos para caballero y colegiales a cualquier precio

Empezaremos a despachar el Miércoles día 3 de Noviembre

Es una asombrosa oportunidad que por reforma de su local le ofrece

PRIETO CALZADOS

"PEÑA MARCELO"

Nos complace manifestar a todos aquellos que posean boletos entregados por esta Peña, para el reloj donado por la Casa Maci, que el sorteo del mismo se efectuará en combinación con la Delegación de Ciegos de Valladolid, el próximo jueves día 3 de noviembre, cuyo número premiados será aquél que lo sea en la misma.

Al que resulte agraciado, se le hará entrega de un recibo en esta Peña, para que pueda retirar de la citada y acreditada Casa Maci, un reloj de caballero o señora, obsequio de esta Casa.

Damos las gracias a todos aquellos simpatizantes, deseándoles muy buena suerte.

Palencia, 30 de octubre de 1955.
El Secretario

SUCESOS LOCALES

DETENIDO. — Detenido por inspectores de la Policía en la estación de la Renfe, ha sido puesto a disposición del Gobernador Civil, Raimundo Martín Pino (a) El Burgos, conocido delincuente contra la propiedad, que según manifestaciones propias se dirigía a «trabajar» en la feria de León.

SANCIONADOS. — El Excmo. señor Gobernador civil de la provincia, ha impuesto las siguientes sanciones:

—500 pesetas de multa a Antonio Sánchez González, (a) «El Toñín», de 34 años, natural de Ginzo de Limia (Orense), maleante habitual contra la propiedad, detenido en la estación de la Renfe, cuando se disponía a «trabajar» a la llegada de los trenes.

150 pesetas a María Paredes Muñoz, de 23 años, vecina de nuestra capital, por comportarse groseramente con la Policía Armada de servicio en el fútbol.

—100 pesetas a Ezequiel Cano Andrés, de 40 años, vecino de Valladolid, por organizar el consiguiente escándalo en un bar al pronunciar frases despectivas para nuestra ciudad.

—50 pesetas a Miguel Pero Pero, de 35 años, y su esposa Erenia Aragón Gonzalo, por comportarse irrespetuosamente con unos agentes de la Policía Armada.

LESIONADOS. — En la Casa de Socorro se prestó asistencia facultativa a las siguientes personas:

—Julio Llandres Cantera, de 26 años, jornalero, que sufría diversas erosiones en la región malar izquierda y región superciliar del mismo lado, producidas al caerse en la calle por sufrir un intenso ataque de alcoholismo agudo.

—Manuel Vela Sáiz, de 72 años, vecino de León, con una herida contusa en el labio inferior y diversas erosiones en la cara, contusiones en el ojo izquierdo y herida inciso contusa en el cuero cabelludo. Según manifestó le produjo las lesiones un desconocido, que le agredió en la Avenida de Casado del Alisal.

—Darío Alonso García, de 16 años, domiciliado en las Huertas de los Hoyos, que fué mordido por un perro en la carretera de Villamuriel, presentando varias heridas en la pierna derecha tercio medio, cara interna.

—Donato Ruiz García, de 43 años, domiciliado en la calle de los Pastores, de una herida contusa de siete centímetros en la región muscular y aponeurosis de los músculos de la pierna derecha, en el tercio medio de la cara antero-externa. Fué atropellado por una bicicleta que conducía Julio San Miguel Prieto.

—Salvador Espino González, de 45 años que, agredido por un hijo suyo de 19 años, fué curado de una contusión en el ojo izquierdo con hemorragia subconjuntival y erosiones con hematoma en la región malar.

—Encarnación Ceinos, de 10 años, que sufría quemaduras de primero y segundo grado, en ambos muslos.

—Félix Olea, de 50 años, que sufría intenso ataque de alcoholismo agudo.

—Luis Abad, de 17 años, contusiones en la región nasal con epistaxis, herida contusa en el labio inferior, partes interna y externa, otra en la parte inferior y región mentoniana, contusiones erosivas en el tercio inferior del brazo derecho y pierna izquierda, producidas en accidente, al chocar contra un coche cuando iba montado en una bicicleta.

ESCRIBANIAS DE LUJO.
ARTISTICOS MODELOS, EN
I. G. DIARIO-DIA

Religiosas

S. I. CATEDRAL. — Día 1 de Noviembre, festividad de todos los Santos. Misas rezadas a las siete, siete y media, ocho, ocho y media y nueve.

A las diez y media, Misa solemne, con Sermón, que predicará el muy ilustre señor Arcipreste, don Vicente Matía. A continuación, solemne Te Deum de acción de gracias delante del Santísimo expuesto, al que asistirán el Excmo. Sr. Obispo y el Excelentísimo Ayuntamiento.

A las doce y media, Misa rezada en el altar del Trascoro.

A las seis y media de la tarde, rezo del Santo Rosario en la Capilla del Sagrario.

PARROQUIA DE NUESTRA SEÑORA DE LA CALLE

FESTIVIDAD DE TODOS LOS SANTOS. — Misas a las siete, ocho y cada media hora hasta las once y media, y la última, a la una.

A las diez y media, misa radiada para enfermos.

A las once y media, misa solemne.

Por la tarde, a las cuatro, procesión de Difuntos al Cementerio Viejo, organizada por la «Cofradía del Santo Pradillo».

A las siete y media, dará comienzo el mes de las Animas, cantándose a continuación Vísperas solemnes de Difuntos.

SAN LAZARO. — (Convento de Santa Clara). — Solemne novenario de Animas, del 1 al 9 de noviembre, con los siguientes cultos los días 1 y 2, mañana, desde las siete y media, Misas rezadas cada media hora, hasta la once; la de las nueve, la parroquial con explicación del Santo Evangelio, y la de las diez y media cantada, por los difuntos de la Parroquia; la última, a las doce y media, con homilía durante ella. Tarde, a las siete y media, Santo Rosario y ejercicio de la novena, terminándose con una vigilia solemne y responso, en sufragio de los feligreses fallecidos.

Día 2, mañana, desde las siete, cada media hora, misas rezadas hasta la de diez y media, que será solemne, precedida de Vigilia, concluyendo con la procesión general de difuntos por el interior del templo, por la intención del Sumo Pontífice.

Por la tarde, a las siete y media, el ejercicio de la novena, con responso solemne.

Nota: Desde las doce de la mañana del día de los Santos, hasta las doce de la noche del día de la conmemoración de los difuntos, se gana indulgencia plenaria tantas cuantas veces se visite la iglesia con las condiciones acostumbradas, aplicable sólo a los finados.

PARROQUIA DE SAN JOSE. — Cultos para el mes de Noviembre.— Día 1, festividad de todos los Santos. Misas, como todos los días de fiesta, a las ocho y a las diez, en la capilla de las Religiosas Siervas de San José. A las nueve, en la capilla de la Fábrica Nacional. A las doce, en el comedor de la F. N.

Día 2.—Conmemoración de los Fieles Difuntos. Misas a las siete, siete y media, ocho, ocho y media y nueve, en la capilla de las Religiosas Siervas de San José.

La misa de ocho y media será cantada en sufragio de todos los fieles difuntos y al final se cantarán responsos.

En la capilla de la Fábrica Nacional, misas a las ocho, nueve, nueve y media y diez.

La Novena de Animas dará comienzo el día 1, en la capilla de las Religiosas Siervas de San José, a las siete de la tarde, cantándose Responsos todos los días al final del Ejercicio.

CARPETAS DE CUERO NATURAL
REPUJADO, EN
I. G. DIARIO-DIA

"No hay motivo real alguno para el alza de precios", dice el Ministro de Comercio

(Viene de octava plana)

ción, los Ayuntamientos y los Sindicatos. Y el Ministerio de la Gobernación, vigilando los precios y mercados a través de los Gobiernos Civiles y Ayuntamientos, los Sindicatos, determinando los márgenes de precios, y el Ministerio de Comercio, mediante su política de importaciones, desarrollarán conjuntamente una acción de la que no se descartará ningún procedimiento eficaz para mantener la normalidad económica más absoluta, procediendo a establecer, desde este momento, setenta y cuatro puestos reguladores para la carne y cien para los huevos, abastecidos directamente con los transportes y medios de que dispone la Comisaría de Abastecimientos. Estos sistemas se aplicarán a otros artículos en la medida necesaria, aplicándose además las máximas sanciones legales contra los encarecimientos abusivos. Nadie podrá lucrarse abusivamente a costa de los demás, porque el Gobierno dispone de medios sobrados para que los precios no puedan afectar en lo más mínimo a la sólida realidad de las mejoras sociales conquistadas por el Caudillo para los españoles».

PUESTOS REGULADORES

Terminó el ministro diciendo que después de los puestos reguladores de Madrid se instalarán otros en Barcelona y otras capitales. También se intensificarán los transportes para que el pescado y las frutas y verduras puedan llegar a los mercados consumidores con el menor recargo posible. Así mismo se aceptará la colaboración de los comerciantes que quieran participar en esta campaña de abaratamiento de nivel de vida. Además se irá a la creación de Cooperativas, para lo que la Comisaría de Abastecimientos ha facilitado cincuenta millones de pesetas, con el fin de que puedan contar desde el primer momento con medios para adquirir los productos alimenticios.

Finalmente, el señor Arburúa departió amigablemente con los informadores contestando a diversas preguntas sobre el tema principal objeto de la entrevista.—Cifra.

Durántez Padierna
MEDICO-DENTISTA
Martínez de Azcoitia, 1, primero
PALENCIA

MATERIAL DE DIBUJO.
EQUIPOS COMPLETOS, EN
I. G. DIARIO-DIA

La Vida en la Provincia

El "Día de los Caídos" en Paredes de Nava

PAREDES DE NAVA. — Recordar es en cierto modo volver a vivir. Y eso hacía yo en la mañana de hoy con la más profunda emoción religiosa la misa de Requiem por el alma de los caídos en nuestra guerra de Liberación.

Recordaba y volvía a vivir en mi espíritu la noche aquella del 18 de julio de 1936, pegado al altavoz del receptor de la radio, con el ánimo en la más alta tensión patriótica y el corazón en la zozobra más intensa y desasegada del presentimiento, hasta que mis oídos captaron la noticia angustiosa y esperada: «En Marruecos se han sublevado los fuerzas del Ejército». Toda sublevación pensé yo en aquel momento dramático es un crimen y una locura cuando impera la Justicia y el Derecho; pero es Justicia y Derecho cuando impera la anarquía y la tiranía.

Asusta el pensar qué hubiera sido de nuestro hogar y de nuestra Patria, harto martizados ya por las liviandades y miserias de una República inmersa en una ola repugnante y henchida de sangre y lágrimas según expresión en plenas Cortes de uno de sus más destacados jerifaltes. España entera se había convertido en ara inmensa de martirio en la que se iban nimbando cuantos sentían el orgullo de amar a España y la ventura de adorar a Dios. Ya sonaba el nombre de Franco por las ondas de la radio, aireando la epopeya y España, vibrante y anhelosa, puso en él toda su confianza. Pero de nada o poco hubiera servido su genio militar, su exaltado patriotismo, su historia inmaculada, si a su llamada la juventud entera, Falanges y Requetés no hubieran ofrendado su vida y su sangre, con el nombre de España y Cristo en los labios, pensando que si la sangre de los mártires cristianos fué semilla de Cruzados, la de los patriotas había de ser el gérmen también de una nueva Patria que, sintiendo sus carnes cruelmente flageladas por el rebenque marxista, emprendía el camino de una gloriosa epopeya que le llevase felizmente a la Grandeza, a la Unidad, a la Justicia. El milagro se hizo y la España roja y rota, hoy la España bastión de la paz y del derecho.

Con sencillez y austeridad castrenses, se celebró hoy día un homenaje a los Caídos con una misa de Requiem en la iglesia de Santa Eulalia, oficiada por el señor párroco-arcipreste, D. Luis Madrigal, y presidida por el camarada jefe local e inspector sindical comarcal, Marcelino Pajares, secretario local de Falange, camarada Mariano Sánchez Pajares; jefes de servicio, Consejo Local de Falange y una nutrida representación de familiares de los caídos paredeños. El templo se vió cuajado de incontables fieles y afiliados, prestando servicio cuatro camaradas de flechas del Frente de Juventudes, mandados por el jefe comarcal, camarada José Luis Meganse.

Al final de la misa se cantó un solemne responso.

Por cumplir la edad reglamentaria se hizo hoy también el pase de juventudes al movimiento del flecha Julián Gijón Penche.

¡Caídos por Dios y España! ¡Presentes!

El Corresponsal

Santa Visita Pastoral en Villameriel

VILLAMERIEL.—El 20 de los corrientes, a las 12 de la mañana, llegó a este pueblo nuestro Reverendísimo Prelado doctor Souto Vizoso, con el fin de practicar la Santa Visita Pastoral.

La lluvia copiosa que en aquella hora caía impidió totalmente al grandioso recibimiento que se había preparado. Así pues, se recibió a Su Excelencia Reverendísima en el pórtico de la Iglesia, que al hacer su presencia fué acogido con grandes ovaciones y vítores. Allí le esperaban las autoridades locales y representaciones de las distintas cofradías con sus estandartes. Las Hijas de María entonaron cánticos de salutación y bienvenida. Nuestro querido párroco en la puerta del templo dió a Su Excelencia Reverendísima a besar el "Lignum Crucis". Revestido Su Excelencia Reverendísima con lo Ornamentos Pontificales, se dirigió al altar mayor, en donde, rodeado de todos sus hijos pronunció una hermosísima plática dedicada a Nuestra Señora de la Asunción, Patrona de la parroquia. Al final elogió al pueblo de Villameriel, por ser cuna de obispos y sabios y de poseer muchas y preciadas joyas de verdadero arte como su precioso cáliz de oro del siglo XIV.

En la visita de altares el señor Obispo contempló muy complacido, las valiosas imágenes que esta hermosa iglesia posee, entre ellos la de nuestro Padre Jesús Nazareno, donada en 1884 por un hijo ilustre de esta villa, el Excelentísimo y Reverendísimo Fray Casimiro Herrero, agustino, obispo que fué de Nueva Cáceres (Filipinas).

Finalmente administró el Sacramento de la Confirmación a un buen grupo de niños, acto en el que fueron padrinos don Gerardo García y doña Evangelina Franco.

Terminadas las ceremonias que fueron de ritual, todo el vecindario esperó a la salida del templo al Prelado para acompañarle entre vivas y aclamaciones a la Casa Rectoral, donde fué obsequiado por nuestro párroco, don Ovidio con un refresco y comida.

A las cuatro de la tarde, Su Excelencia Reverendísima emprendió el viaje para el inmediato pueblo de Bárcena de Campos, todo el pueblo le tributó una cariñosa y sentida despedida.

Quiera el Señor que las sabias enseñanzas de nuestro amantísimo Prelada produzcan en nuestras almas copiosos frutos de virtud y santidad.
—Carlos Herrero.

ORDENE EL TIEMPO CON UN RELOJ
marca
"SALAMANCA"

SEAT 1.400
SE COLOCAN FUNDAS ESCOCESAS EN EL ACTO
Carrocerías SIEIRAS

Primer aniversario del señor

Don Román Arribas Vegara

Del comercio de esta Plaza

que falleció en Santander, el día 1 de Noviembre de 1954

A los 56 años de edad

Después de recibir los Santos Sacramentos

D. E. P.

Su afligida esposa doña Consuelo Maté; hijos Román, Soledad y María Consuelo Arribas Maté; madre política, hermanos, sobrinos, primos y demás familia,

Al recordar a sus amistades tan triste fecha, suplican una oración por el eterno descanso de su alma

Todas las Misas que se celebren el día 1 de Noviembre, en la Iglesia Parroquial de San Miguel, serán aplicadas por el eterno descanso de su alma.

Primer aniversario del señor

D. Rogelio Doce Daspet

que falleció en Cervera de Pisuerga

el día 1 de Noviembre de 1954

A los 76 años de edad

Después de recibir los Santos Sacramentos

D. E. P.

Su viuda Flora Isla Carracedo; hijos Alfonso y Avelina hijos políticos Quintiliano Redondo y Elisa Diez; nieto Alfonso-Luis; hermanos, hermanos políticos, sobrinos, primos y demás familia,

AL RECORDAR a sus amistades tan triste fecha, suplican una oración por el eterno descanso de su alma, por lo que les quedarán agradecidos.

M.C.D.2022

"No hay motivo real alguno para el alza de precios", dice el Ministro de Comercio

El Gobierno no está dispuesto a tolerar márgenes especulativos desorbitados

De momento se establecerán 74 puestos reguladores para la carne y 100 para los huevos y otros artículos

Madrid, 29.—El Ministro de Comercio ha recibido esta tarde a los periodistas en su despacho oficial, con los que conversó acerca de las medidas que el Gobierno trata de implantar para contener el alza de precios, y de la que es una prueba el acuerdo del Consejo de Ministros de ayer sobre la creación de puestos reguladores de precios.

Acompañan al Ministro, en su charla con los periodistas, el Subsecretario de Comercio, Marqués de Miraflorio; Director General de Comercio, don Ramón Serrano; Secretario técnico del Departamento, don Florencio Sánchez; el Comisario de Abastecimientos y Transportes; el Delegado Provincial de Sindicatos y otros altos cargos del Ministerio.

EL ALZA DE PRECIOS

El Ministro fué contestando a las preguntas de los periodistas por el siguiente orden:

—¿Existe un problema de alza de precios?

—Hay un hecho innegable, que todos los años se registra al llegar esta época, y es que, después de una ligera baja durante el verano, los índices del coste de vida acusan cierta tensión estacional. Pero también es cierto que el Gobierno sigue con atención esta tendencia para adoptar a tiempo las medidas pertinentes. La realidad es que el nivel general de los precios sólo ha variado ligeramente desde enero último y que si bien ciertos artículos alimenticios se han encarecido en mayor grado, como legumbres, frutas y pescados, otros precios básicos mantienen una estabilidad satisfactoria, así sucede con el pan, el aceite, el azúcar y muchos más, e incluso con las rentas de las viviendas y otros aspectos del presupuesto familiar, por lo que es falso afirmar que la vida en general ha subido en los porcentajes representados por algunos ejemplos aislados. Lo cierto es que no existe ninguna escasez capaz de provocar encarecimiento. Estos sólo podrían presentarse por deficiencias distributivas o por especulaciones y abusos.

MEDIDAS

—¿Y qué medidas se adoptan ante el problema?

—Puedo afirmar que la misión básica de este Ministerio —mantener con holgura el abastecimiento nacional de toda clase de artículos de primera necesidad— se ha cumplido y se seguirá cumpliendo sin la menor vacilación, ya que se cuenta con medios suficientes para ello. El arma realmente eficaz contra el encarecimiento de la vida es la abundancia de artículos básicos. Esta es la política tenazmente sostenida por el Gobierno, que procede a las importaciones necesarias para evitar la menor escasez en todos los sectores vitales del consumo. Más aún, esas importaciones se realizan a cambios muy favorables, que equivalen a una verdadera prima, para que los precios sean más bajos que en el exterior. Por tanto, no hay ninguna razón para el que comercio interior no se desenvuelva en una competencia normal ni para que el consumidor deje de obtener los productos necesarios a precios asequibles. Puede concluirse que el problema de los precios al por menor no puede atribuirse a insuficiencia de abastecimiento, ampliamente logrado, sino a defectos en la distribución o a excesos de ganancias. Y aunque el Ministerio de Comercio vigila tenazmente esta distribución, claro está que su última fase —la venta al menudeo— es de la competencia de los organismos provinciales y locales: Gobiernos Civiles y Ayuntamientos. Estos organismos son los que, por estar más cerca del lugar donde se cometen los posibles abusos pueden y deben conocerlos inmediatamente, sancionando las anomalías y atajando los excesos. Para ello se ampliará rigurosamente la legislación vigente sobre beneficios abusivos porque el Gobierno no está dispuesto a tolerar en modo alguno márgenes especulativos desorbitados.

EL PROBLEMA DE LA CARNE

—¿Es que el problema de la carne plantea dificultades especiales?

—En estos momentos, y aunque la ganadería sigue siendo suficiente para un consumo normal, no obstante los recientes efectos desfavorables de la escasez de pastos, la carne ha experimentado un alza. Pues bien, el Ministerio de Comercio, aparte de las medidas que adopte para restablecer la normalidad en el comercio interior, ha acentuado su política de saturación de mercados y ha reforzado las importaciones, hasta el punto de que sólo en Barcelona entran semanalmente cuatro camiones de gran tonelaje, además de uno en Madrid, que se convertirá en dos, desde la próxima semana. Actualmente queda carne a diario sin retirar de los mataderos, pero no obstante se reforzarán también las importaciones de otros alimentos con poder nutritivo similar al de la carne, como los huevos y el bacalao. Con estas medidas, que vuelvo a afirmar serán mantenidas tenazmente en defensa de los consumidores, ha de evitarse toda posible especulación, aún teniendo en cuenta que en los últimos años el mayor nivel de vida y los hábitos de consumo han elevado notablemente la demanda de carne de calidad por habitante.

IMPORTACIONES

—¿Puede darnos el señor ministro algunos detalles concretos sobre las importaciones realizadas?

—El Gobierno viene previniendo celosamente, desde el mes de mayo, las perspectivas de esta época de relativa tensión, adoptando medidas coordinadas por parte de todos los Ministerios, de carácter económico, que desarrollan la política inspirada con certera visión por el Caudillo. Así, por ejemplo, antes de que la próxima cosecha de aceite pueda hacer sentir su posible escasez, se han previsto exportaciones complementarias superiores a cien mil toneladas. Por consiguiente, el abastecimiento de este artículo básico queda completamente asegurado a precios normales.

Otro tanto cabe decir de los huevos, aunque este problema podría ser más acuciante ahora por ser la época en que se va reduciendo la producción. Nuestra avicultura ha sido siempre deficitaria e importadora de huevos, e incluso cuando los medios de pago al extranjero eran más escasos que hoy. Por ello y para añadir a la producción nacional importaciones más que suficientes para cubrir normalmente el consumo, se han adquirido ya este año trece millones de docenas de importación, lo que supone casi cinco millones más que en 1954. Si a esto se suman las actuales existencias en cámaras de casi doce millones de docenas, frente a menos de ocho millones en el pasado año, debe reconocerse que no existe motivo de inquietud.

NO HAY RAZON PARA LA SUBIDA DE PRECIOS EN LOS ARTICULOS DE VESTIR

—También en los artículos de vestir se ha notado una elevación de precios. ¿Hay alguna razón que lo justifique?

—Ninguna. En este caso puede afirmarse más categóricamente aún que para los productos alimenticios. Las materias primas llegan en la cantidad necesaria y a los precios estables implantados casi desde la nueva etapa económica en que nos encontramos. De algodón hay en existencia 155.000 balas, que con las cincuenta mil ya contratadas representan una reserva suficiente para el consumo de seis meses. En cuanto a la lana, si bien es cierto que a primeros de año se observó un alza, fué atacada inmediatamente de acuerdo con el Ministerio de Agricultura, mediante sucesivas importaciones a precios casi normales, adquiriendo así casi unos tres millones de kilos que complementan suficientemente la producción nacional. En estas condiciones, no puede existir motivo alguno de alarma, ni es admisible en absoluto que algún sector fabril intente imponer elevaciones de precio a los comerciantes y se queje al mismo tiempo de escasas salidas para sus ventas.

EXPORTACIONES

—En vista de esa tendencia al alza de los tejidos de lana ¿se piensa autorizar exportaciones, señor Ministro?

—Como las exportaciones de tejidos han sido siempre una salida complementaria para la producción nacional, es evidente que mientras subsista la menor tensión de precios en el mercado interior, será inevitable someter el más prudente estudio cualquier petición de exportaciones, ya que éstas deben supeditarse siempre a la preferencia que merecen los consumidores españoles.

DISTRIBUCION DE COCHES

—¿Puede decirnos algo el Sr. Ministro sobre la distribución de coches?

—Ciertamente es un problema que interesa a un amplio sector del país, porque el automóvil ha dejado de ser un artículo de lujo para ser en muchos casos un instrumento de trabajo. Mientras dependíamos exclusivamente de muy limitadas importaciones, el problema no podía tener la deseada solución, pero hoy, con una producción nacional prevista ya en unos diez mil Seat anuales, más otros cinco mil vehículos que pronto se fabricarán en Valladolid y Vitoria, puede dejarse en libertad la distribución de los automóviles nacionales, que atienden tales fines de trabajo. A ella se procederá en los primeros días de noviembre, y aunque por ahora no puede hacerse lo mismo con los coches extranjeros, éstos seguirán importándose para acelerar el proceso de normalización, descontando siempre los de lujo para dar preferencia a los verdaderamente utilitarios.

DEFENSA DE LOS CONSUMIDORES MODESTOS

—¿Se puede afirmar, en definitiva, que no hay motivo real alguno para el alza de precios?

—Se puede afirmar y se puede justificar, como ustedes habrán visto. Ahora bien, como el Ministerio no puede limitarse a poner en evidencia lo injustificado de los encarecimientos, sino que ha de concretar las medidas eficaces para defender a los consumidores modestos, he de añadir que, aparte de seguir saturando los mercados con inflexible tenacidad, los abusos y los defectos de la distribución serán atacados con la más decidida colaboración entre catos y el Ministerio de la Goberna-

(Continúa en séptima plana)

Bodas de Oro de un matrimonio que ha tenido diez y seis hijos

De éstos viven quince

Tolosa (Guipúzcoa), 30.—Han festejado en Oñate sus bodas de oro matrimoniales don Vicente Corcóstegui y doña Martina Murúa, de 75 y 71 años, respectivamente, que han tenido dieciséis hijos, de los cuales viven quince, algunos religiosos. Para conmemorar el acontecimiento, el matrimonio, con sus quince hijos, hijos políticos y nietos asistieron por la mañana a una misa en la que uno de los nietos hacía su primera comunión.—Cifra.

El Gobierno de Bonn daría a Rusia las garantías que pudieran pedirles

Pero a cambio de la reunificación de Alemania

Bonn, 30.—El ministro de Asuntos Exteriores de Alemania Occidental, Heirich Von Brentano, ha afirmado que su Gobierno estaría dispuesto a dar a los soviets cualquier clase de garantía que pudieran pedir a cambio de la reunificación alemana.

Von Brentano dijo que estaba dispuesto a ver al ministro soviético de Asuntos Exteriores, Molotov, y discutir con él las demandas del Kremlin, pero afirmó que en ningún caso hablaría con ningún representante de la Alemania roja.

El ministro alemán hizo estas manifestaciones en una reunión de su partido cristiano-demócrata.

A las pocas horas, sus afirmaciones fueron atacadas por el técnico en Política Exterior, Herbert Wehner, de la oposición socialista, en un discurso radiado. Wehner dijo que la reunificación de Alemania no era una tarea exclusiva de los «Cuatro grandes» e instó al Gobierno Adenauer a resolver todos los problemas no tratados en Ginebra por medio de negociaciones directas con el Gobierno Oriental. Añadió el político socialista que tales contactos directos entre las dos Alemanias «ayudarían a hacer los preparativos para la reunificación y el mantenimiento del orden dentro de la nación alemana». —Efe.

PROPAGANDA DE LOS ROJOS DE ALEMANIA ORIENTAL

Berlín, 30.—El primer ministro alemán comunista, Otto Grottewohl, ha declarado que una Alemania reunificada debe estar fuera del sistema de defensa oriental y ha de conservar «las conquistas» realizadas en la zona soviética.

Esta declaración la hizo el jerarca rojo en un discurso pronunciado anoche al inaugurar el mes de amistad germano-soviético, cuyo texto ha sido publicado hoy.

Grotewohl pidió el establecimiento de un ejército alemán después de la unificación, pero afirmó que este ejército no debe pertenecer a ninguna alianza. Añadió que había dos pre-requisitos para la unidad alemana. El primero, el establecimiento de un sistema de seguridad colectiva europea, y el segundo, la celebración de conversaciones entre las dos alemanias sobre la unidad.

El primer ministro oriental dijo que los ministros de Asuntos Exteriores «debían desarraigar los peligros planteados por el militarismo alemán occidental».—Efe.

Lonardi va a ser operado

Buenos Aires, 31. — Como ya se ha anunciado el presidente Lonardi ha ingresado en un sanatorio. Se añade que ahora sufrirá una operación, cuya naturaleza no se ha revelado.—Efe.

EISENHOWER camina ya sin ayuda alguna

Denver, 31. — El presidente Eisenhower ha caminado sin ninguna ayuda, descendiendo de sus habitaciones en el Hospital y dando un largo paseo, el mayor desde que comenzó su restablecimiento. También marchó sin ayuda al cuarto de baño y se afeitó él mismo, lo que es prueba de su buen estado físico actual.—Efe.

Segni rechaza las maniobras de comunistas y socialistas

"No tenemos intención--dijo--de tratar con ideologías totalitarias"

Sassari (Cerdeña), 30. — En un discurso pronunciado aquí, el jefe del Gobierno, Segni ha rechazado las maniobras de socialistas y comunistas. «No tenemos intención—dijo— de entrar en tratos con las ideologías totalitarias. La defensa de la libertad y de la dignidad del hombre no pueden ser objeto de chalaneos como si nos encontrásemos en una feria caballar».

El órgano «L'Unitá», publica un artículo de Togliatti donde se dice que sólo una coalición de centro izquierda puede evitar «el resurgimiento del fascismo e impedir la caída de Segni».—Efe.

INFORMACIONES DE ULTIMA HORA

Ben Yussef ha llegado a Niza

Los nacionalistas marroquíes le recibieron con desbordante entusiasmo

Ha anunciado una declaración desde su residencia

Brazzaville (Africa Ecuatorial francesa), 31. — (Urgente). — El cuatrimotor especial «DC-6», en que viaja el Sultán Ben Cussef y su familia ha aterrizado aquí en ruta hacia el Sur de Francia.

«Mi destierro termina durante las fiestas de El Mulud —dijo Mohamed V—y comenzó en el día de año nuevo musulmán. Unicamente puede atribuir estas coincidencias a la gracia de Alá».—Efe.

EN NIZA

Niza, 31. — (Urgente). — El Sultán Ben Yussef ha dicho a los periodistas que esta noche hará una declaración desde su residencia.

Se han producido escenas de entusiasmo desbordado a la llegada de Mohamed V al hotel Du Golf. Unos 200 nacionalistas, entre ellos miembros del partido Istiqlal, llegaron en avión desde Rabat, con el expreso deseo de saludar a Ben Yussef. Levantando los brazos, gritaban: «Viva Su Majestad. Viva nuestro Rey. Viva la independencia». Luego se apiñaron en torno a él, rechazando a la policía, para besarle la mano y rendirle homenaje. La policía, por fin, pudo separarlos del Sultán y su séquito.—Efe.

MILES DE FLORES

Niza, 31. — El Sultán Ben Yussef ha recibido en el aeropuerto a una delegación de siete miembros del Comité Ejecutivo del partido Istiqlal y a otras dos delegaciones que representaban a mercaderes y estudiantes marroquíes.

La más joven de las cuatro hijas del Sultán lloraba de alegría al presenciar el entusiasmo con que ha sido acogido el retorno de su padre.

La caravana de 24 coches, que salió del aeropuerto camino de Beauvallon, iba flanqueada por una escolta de motoristas, y llegó al hotel Du Golf a las 10'15. En el hotel se habían recibido cerca de un centenar de telegramas, procedentes de simpatizantes marroquíes. En la terraza del hotel había miles de flores, en honor del augusto visitante.—Efe.

Abdica Ben Arafa a favor de Ben Yussef

Júbilo en la población marroquí por el inminente regreso del Sultán Mohamed V

París, 30. (Urgente). — Mohamed Ben Arafa, que hasta hace poco ocupó el trono de Marruecos, ha decidido abdicar, según anuncian las autoridades francesas.—Efe.

CARTA AL PRESIDENTE DE LA REPUBLICA

París, 30. — El anuncio de la abdicación de Ben Arafa se hizo en una carta de éste al presidente de la República francesa, mientras el Sultán Mohamed Ben Yussef vuela hacia Francia. Se cree que el Sultán exilado llegará al aerodromo de Niza mañana, a las siete de la mañana.

La carta de Ben Arafa está fechada en Tánger y dice que está dispuesto a renunciar a «todos sus derechos» en favor de Ben Yussef.

JUBILO EN LA POBLACION MARROQUI

Rabat, 30. — Corren insistentes rumores de que Mohamed V permanecerá poco tiempo en la Costa Azul y regresará a Rabat el 18 de noviembre, coincidiendo con la fiesta del Trono. Existe una dificultad jurídica para el restablecimiento de Ben Yusef en el Trono: Ben Arafa posee una carta del presidente Coty, en el que éste se compromete a no devolver sus poderes de soberano al monarca. Pero estas noticias aseguran que el jefe del Gobierno francés, Faure, ha enviado una personalidad a Tánger para negociar con Ben Arafa la abdicación, lo que dejaría sin valor la promesa del presidente Coty.

Parece ser también que el Residente General, Boyer de la Tour, es partidario del rápido regreso del Sultán Ben Yussef a Marruecos, donde la rápida evolución de los acontecimientos políticos ha causado gran satisfacción en las poblaciones marroquíes, que manifiestan su júbilo en pacíficas manifestaciones desde hace cuarenta y ocho horas.—Efe.

MANIFESTACIONES EN TANGER

Tánger, 30. — Durante la tarde han desfilado por las calles tangerinas pacíficas manifestaciones de jóvenes marroquíes, que pedían el retorno del Sultán Ben Yussef, pero conforme anochecía, los manifestantes iban en aumento considerable y la cosa tomaba carácter alarmante.

La manifestación se dirigió a la Plaza de Francia, uno de los lugares más céntricos. Fuerzas de la policía especial, situada en dicho punto, trataron de canalizar el paso de los manifestantes hacia las calles adyacentes, y a las ocho de la noche llegaron a dicho punto. Las fuerzas de la policía especial establecieron entonces una barrera para evitar el desfile por los bulevares, y en este momento ocurrieron los primeros incidentes.

Los manifestantes hicieron frente a la policía especial con piedras y botellas. Cundió el pánico y las fuerzas se vieron obligadas a repeler la agresión mediante el empleo de bombas lacrimógenas. Los manifestantes volvieron a la carga y rompieron los cristales de algunos cafés. Una hora más tarde, la policía especial era dueña de la situación, y la manifestación se disolvió.

Hay que lamentar algunos heridos entre la policía, uno de cuyos agentes recibió un botellazo en la cara, y una docena de manifestantes heridos, todos ellos de carácter leve.—Cifra.

ESPERANZAS DE UNA SOLUCION DE LA CRISIS MARROQUI

Nueva York, 31.—Los jefes nacionalistas marroquíes que se encuentran en los Estados Unidos han expresado hoy sus esperanzas de que la llegada del Sultán Sidi Mohammed Ben Yussef a Francia signifique «una pronta solución de la crisis en el Marruecos francés».

El Comité presidido por El Abad Buhafa, ha publicado una declaración dando la bienvenida al Sultán, a su regreso del exilio que sufrió dos años. «Si el Gobierno francés lo desea sinceramente, como nosotros creemos, —dice la declaración— de ver terminado inmediatamente el régimen de anarquía que ya dura tres años, el caos y la tensión en Marruecos, debe de admitir francamente ahora sus errores y aprovecharse de la visita del Sultán para preparar el terreno para una solución satisfactoria y amistosa en la disputa entre Francia y su Protectorado de Marruecos».—Efe.

Contra la posibilidad de una futura agresión comunista en el Sureste asiático

Las naciones de la "Seato" van a estudiar la estrategia militar conjunta

Pearl Habur, 31. — En el próximo noviembre se reunirán los representantes militares de las ocho naciones de la Seato, para preparar la estrategia militar conjunta contra la posibilidad de una futura agresión comunista al Sureste asiático

Los 118 militares de Estados Mayores de la organización de defensa del Sureste asiático, se reunirán por primera vez en tierra norteamericana. El comandante en jefe de la Marina en el Pacífico, almirante Félix Stump, asistirá a estas sesiones que durarán tres semanas. El principal trabajo será mejorar las defensas colectivas, ante una posible agresión roja. Se espera se publiquen comunicados que informen al público sobre los progresos de la interesante conferencia.—Efe.

REANUDACION DE RELACION DIPLOMATICA ENTRE JAPON Y COREA DEL NORTE, PIDEN LOS COMUNISTAS

Tokio, 31. — Los comunistas han anunciado hoy la firma de un segundo comunicado conjunto del Japón y Corea del Norte, que pide la normalidad en las relaciones diplomáticas entre los dos países. Dice radio Pekín que el comunicado fué firmado el sábado por el vicepresidente de la Asamblea de Corea del Norte, y Wei Hoaschi, miembros socialista y jefe del grupo parlamentario japonés que visita actualmente Corea.-Efe.

POMPAS FUNEBRES
CRESPO
Casa fundada el año 1900
TELEFONOS: de día, 1753 de noche, 2804
BECERRO DE BENGOA, NUM. 6

Rogad a Dios en caridad por el alma del señor

DON JULIAN HERRERO GUTIERREZ

INDUSTRIAL QUE FUE DE PAREDES DE NAVA

que falleció en dicha villa el día 29 de Octubre de 1955

A los 89 años de edad

Después de haber recibido los Santos Sacramentos y la Bendición de Su Santidad

D. E. P.

Sus desconsolados hijos Eusebia, Felisa, Severino, Juliana y María del Rosario; hijos políticos Félix Barón, Emiliano Villagrá, David León y Emiliana Payo; nietos, biznietos y demás familia,

SUPLICAN una oración por el eterno descanso de su alma, por cuya obra de caridad cristiana les vivirán agradecidos.

M.C.D.2022